



PORIN KAUPUNKI

TYLTTY 76. KAUPUNGINOSA ASEMAKAAVAN MUUTOS 609 1763.

EHDOTUSVAIHE

ASEMAKAAVAN SELOSTUS

Porin kaupunkisuunnittelu	1.12.2022, tark. 4.5.2023
Asemakaavan tunnus	609 1763
Asemakaavan diaari	PRIDno-2022-722

Vireilletulo	06.04.2022
Luonnos nähtävillä	07 – 20.4.2022
KH asettanut näht.	4.1.2023
Ehdotus nähtävänä	5.1. – 6.2.2023
KV hyväksynyt	-
Lainvoimainen	-



Sisällysluettelo

1.	PERUS- JA TUNNISTETIEDOT.....	4
1.1.	Tunnistetiedot.....	4
1.2.	Kaava-alueen sijainti.....	4
1.3.	Kaavan nimi ja tarkoitus.....	4
1.4.	Luettelo selostuksen liiteasiakirjoista.....	5
1.5.	Luettelo muista kaavaa koskevistä lähdemateriaaleista.....	5
2.	TIIVISTELMÄ.....	5
2.1.	Kaavaprosessin vaiheet.....	5
2.2.	Asemakaava.....	5
3.	LÄHTÖKOHDAT.....	6
3.1.	Selvitys suunnittelualueen oloista.....	6
3.1.1.	Alueen yleiskuvaus.....	6
3.1.2.	Luonnonympäristö.....	6
3.1.3.	Rakennettu ympäristö.....	7
3.1.4.	Maanomistus.....	8
3.2.	Suunnittelutilanne.....	8
3.2.1.	Kaava-aluetta koskevat suunnitelmat, päätökset ja selvitykset.....	8
3.2.2.	Tulva-alue selvitys.....	11
4.	ASEMAKAAVAN SUUNNITTELUN VAIHEET.....	12
4.1.	Asemakaavan suunnittelun tarve.....	12
4.2.	Suunnittelun käynnistäminen ja sitä koskevat päätökset.....	12
4.3.	Osallistuminen ja yhteistyö.....	12
4.3.1.	Osalliset.....	12
4.3.2.	Vireilletulo ja asemakaavaluonnos.....	13
4.3.3.	Osallistuminen ja vuorovaikutusmenettelyt.....	13
4.3.4.	Viranomaisyhteistyö.....	14
4.4.	Asemakaavan tavoitteet.....	17
4.4.1.	Lähtökohta-aineiston antamat tavoitteet.....	17
4.5.	Asemakaavaratkaisun vaihtoehdot ja vaikutukset.....	17
5.	ASEMAKAAVAN KUVAUS.....	17
5.1.	Kaavan rakenne ja mitoitus.....	17
5.1.1.	Rakenne.....	17
5.1.2.	Mitoitus.....	18
5.1.3.	Palvelut.....	18
5.2.	Ympäristön laatua koskevien tavoitteiden toteutuminen.....	18
5.3.	Aluevaraukset.....	18

5.3.1.	Korttelialueet	18
5.3.2.	Muut alueet ja määräykset.....	18
5.4.	Kaavan vaikutukset	18
5.4.1.	Vaikutukset rakennettuun ympäristöön	18
5.4.2.	Vaikutukset luontoon.....	19
5.5.	Kaavamerkinnot ja –määräykset.....	23
5.6.	Nimistö.....	23
6.	ASEMAKAAVAN TOTEUTUS	24
6.1.	Toteutusta ohjaavat ja havainnollistavat suunnitelmat	24
6.1.1.	Alueen nykytila	25
6.1.2.	Toimenpide tasoristeyksessä	25
6.1.3.	Korvaavan tieyhteyden toteutus	25
6.2.	Toteuttaminen ja ajoitus.....	25
6.3.	Toteutuksen seuranta.....	25

LIITTEET

1. PERUS- JA TUNNISTETIEDOT

1.1. Tunnistetiedot

Asemakaavan muutos koskee

Porin kaupungin Tylytyn 76. kaupunginosan rautatiealueella (LR) sijaitseva Lyhtykarintien rautatietasoristeys, tasoristeysmerkintöjen kumoaminen.

Asemakaavan muutoksella muodostuu

Porin kaupungin Tylytyn 76. kaupunginosa (osa).

Kaavan laatija

Kaavoitusarkkitehti Harri Kahelin.

Asemakaavan vireilletulo

Kaavamuutos on tullut vireille 6.4.2022 Porin kaupungin ja Väyläviraston aloitteesta.

1.2. Kaava-alueen sijainti

Suunnittelualue sijoittuu Tylytyn kaupunginosaan. Alue sijaitsee noin 22 km kaupungin keskustasta Reposaaren maantien koillispuolella. Suunnittelualueella on pientalo- ja loma-asuntovaltaista asuin- aluetta sekä loma-asutusta.

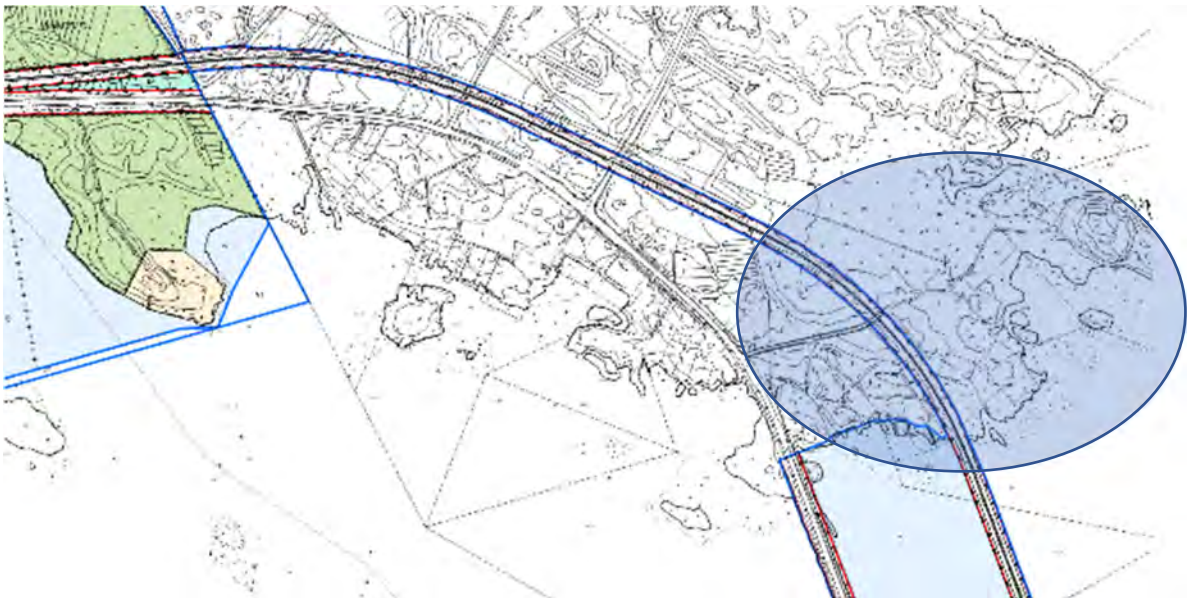

Kuva 1, Ote ajantasaisesta asemakaavasta, suunnittelualue sinisellä.

1.3. Kaavan nimi ja tarkoitus

TYLTTY 76. KAUPUNGINOSA. ASEMAKAAVAN MUUTOS 609 1763.

Kaavan tarkoitus on poistaa liikenneturvallisuudeltaan puutteellinen rautatietasoristeys ja osoittaa tonteille ja tiloille uusi kulkuväylä. Nykyisen rautatietasoristeuksen kautta tapahtuva kulku

Lyhtykarintien kautta rautatien itäpuolisille asuin- ja vapaa-ajantonteille on todettu määräysten vastaiseksi, joten kulku tiloille, asumuksille ja vapaa-ajan tonteille muutetaan kulkemaan uutta reittiä Poriin saaristotieltä.

1.4. Luettelo selostuksen liiteasiakirjoista

1. Asemakaavan seurantalomake
2. Ote Maakuntakaavasta
3. Ote Reposaari-Tahkoluoto-Lampaluoto-Ämttö osayleiskaavasta 1996
4. Ote asemakaavasta as721
5. Ote ajantasa-asemakaavasta
6. Asemakaavaehdotus, kaavamerkinnot ja -määräykset
7. Osallistumis- ja arviointisuunnitelma
8. Kiinteistövaikutusten arviointi
9. Kiinteistövaikutusten arviointi – kartta
10. Y8, tielinjauksen luonnos ja tyyppipoikkileikkaus
11. Tulvariskikartta
12. Korvaavan tieyhteyden selostus (luonnos)
Luonnosvaiheen ja ehdotusvaiheen palauteraportit.

1.5. Luettelo muista kaavaa koskevista lähdemateriaaleista

1. Liikenneviraston ohje 2/2012, Tien suunnittelu tasoristeyksessä
2. Väylävirasto: Pori-Mäntyluoto-Tahkoluoto tasoristeysten turvallisuuden parantaminen, luonnos selvitys.

2. TIIVISTELMÄ

2.1. Kaavaprosessin vaiheet

Arvioitu aikataulu

- Kuulutus, vireilletulo ja kaavaluonnos SK, SV, www.pori.fi → 6.4.2022
- Vireilletulon ja luonnosvaiheen nähtävilläoloaika 14 vrk → 7.-20.4.2022
- Luonnosvaiheen palautteen arviointi ja asemakaavan kumoamisedotuksen valmistelu palautteen ja selvitysten pohjalta
- Kaavaehdotuksen käsittely, kaupunginhallitus syksy 2022
- Kuulutus ehdotusvaiheen nähtävänäolosta SK, Satakunnan Viikko, www.pori.fi
- Ehdotusvaiheen nähtävänäolo 30 vrk
- Ehdotusvaiheen muistutusten ja lausuntojen arviointi
- Asemakaavaehdotuksen hyväksyminen (KV), kevät 2023
- Asemakaava lainvoimainen kevät 2023

Luonnosvaihe

Valmisteluvaiheen kaavaluonnoksesta on ilmoitettu kuulutuksella sanomalehdissä (Satakunnan Kansa ja Satakunnan Viikko), kaupungin verkkosivuilla ja kirjeellä osallisille.

2.2. Asemakaava

Suunnittelualueella on vartioimaton rautatietasoristeys rautatiealueella (LR).

Kaavamutoksessa rautatietasoristeys poistetaan. Tällä asemakaavamutoksella ei tehdä muutoksia voimassaoleviin tontti-, tila- tai kiinteistöjakoihin.

3. LÄHTÖKOHDAT

3.1. Selvitys suunnittelualueen oloista

3.1.1. Alueen yleiskuvaus

Kaava-alue on tasaista aluetta, keskimäärin noin 5 metriä merenpinnasta. Asemakaava-alueen pinta-ala on noin 61,9 ha.

Suunnittelualue käsittää Lyhtykarintien vartioimattoman rautatietasoristeyksen Tyltyn kaava-alueella Lampaluodossa.

3.1.2. Luonnonympäristö

Alueella puusto koostuu pääosin lehti- ja havupuista, muu kasvillisuus on rannikon metsätyypille ominaista. Alueella on jonkin verran kosteikkoja, joiden kautta mahdollisesti rakennettava uusi kuluväylä tulee suunnitella huolellisesti. Maaperä suunnittelualueella on pääosin hiekkamoreenia.



Kuva 2, GTK:n maaperäaineisto



Kuva 3, Lyhtykarintien vartioimaton tasoristeys, alueen puustoa. Näkymä itään.

3.1.3. Rakennettu ympäristö

Asuminen

Suunnittelualueella voimassaolevassa asemakaavassa ei ole määritelty asuinalueita. Yleiskaavassa suunnittelualueella on Loma-asuntoalueita (RA) ja virkistysalueita (V) sekä Reposaaren Maantien varrella suikale asuntoaluetta (A).

Palvelut ja työpaikat

Suunnittelualueelle ei ole sijoitettu yksityisiä tai julkisia palveluja. Lähimmät palvelut löytyvät yyerin-niemeltä Kaanaan kaupunginosasta.

Virkistys

Alueella on hyvät ulkoilumahdollisuudet.

Tekninen huolto

Alueelle tulee vesi- ja sähkö.

Liikenne

Reposaaren maantietä pitkin kulkee sataman raskas maantieliikenne. Rautatietä pitkin kulkee sata-man rahtiliikenne. Reposaaren asukkaat ja vapaa-ajan asukkaat käyttävät Reposaaren maantietä. Lyhtykarintien rautatien koillispuolisille asunnoille ja tiloille rakennetaan uusi ajoreitti Porin saaristo-tien kautta.

Rakennettu kulttuuriympäristö

Alueella ei ole tunnistettuja rky- kohteita.

3.1.4. Maanomistus

Suunnittelualueella on sekä yksityistä maanomistusta että kaupungin omistuksessa olevia maa-alueita.

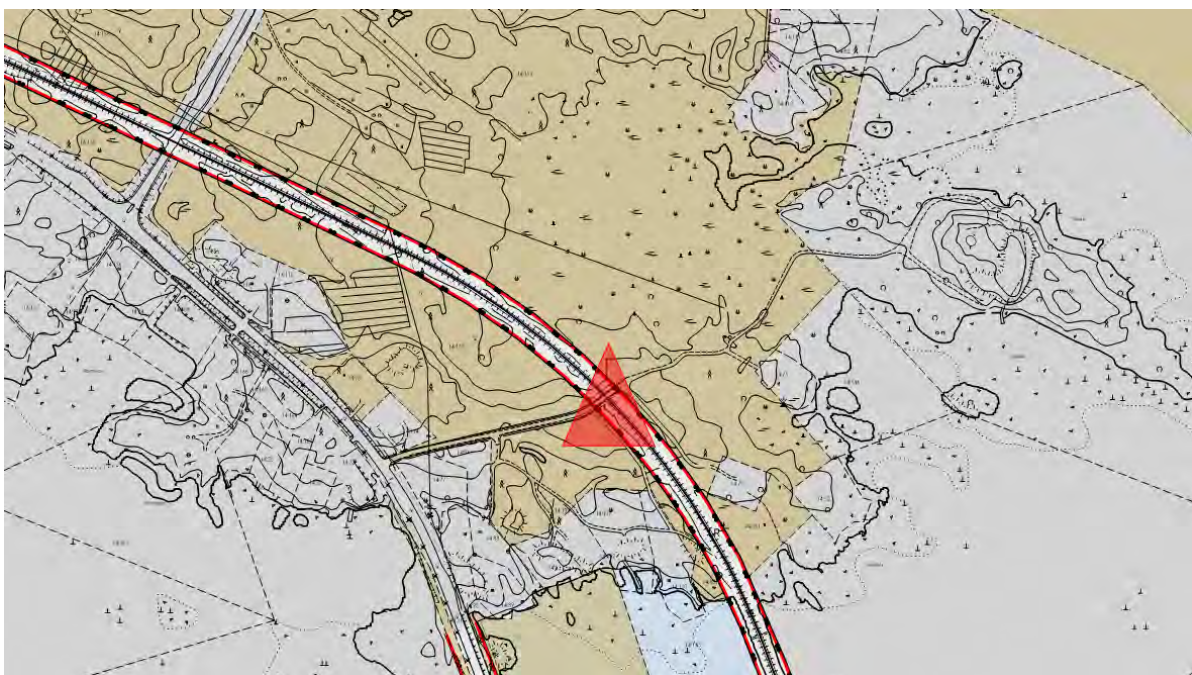

Kuva 4, Kaupungin maanomistus ruskealla. Rautatietasoristeyksen sijainti merkitty punaisella kolmiolla.

3.2. Suunnittelutilanne

3.2.1. Kaava-alueita koskevat suunnitelmat, päätökset ja selvitykset

Maakuntakaava

Satakunnan Maakuntakaavassa (YM vahv. 30.11.2011, lainvoimainen KHO:n päätöksellä 13.3.2013, tarkistettu 14.4.2014).

Suunnittelualueen liepeillä on osoitettu alue luonnonsuojelualueeksi (**SL**).

Suunnittelumääräys:

Alueen maankäyttöön mahdollisesti vaikuttavista merkittävistä suunnitelmista ja hankkeista tai ennen vallitsevia olosuhteita merkittävästi muuttaviin toimenpiteisiin ryhtymistä tulee luonnonsuojelusta vastaavalle alueelliselle ympäristöviranomaiselle varata mahdollisuus lausunnon antamiseen.

Suojelumääräys:

Alueella ei saa toteuttaa sellaisia toimenpiteitä tai hankkeita, jotka voivat oleellisesti vaarantaa tai eikentää alueen suojeluarvoja. Alueella voidaan kuitenkin valtion luonnonsuojeluviranomaisen niin

salliessa toteuttaa alueen suojeluarvojen säilyttämiseksi ja palauttamiseksi tarkoitettuja toimenpiteitä. Suojelumääräys on voimassa, kunnes alue on muodostettu luonnonsuojelulain mukaiseksi luonnonsuojelualueeksi.

kk-1

Kaupunkikehittämisen kohdevyöhyke.

Suunnittelumääräys:

Alueen kilpailukyvyyn ja vetovoimaisuuden kasvua edistetään korostamalla alueen keskuksien kehittämistä. Suunnittelulla tulee edistää alueen ominaispiirteitä ja liikenne-, energia- ja virkistysverkkojen toiminnallisuutta seudullisena kokonaisuutena.

Suunnittelualueen osoitetaan kuuluvan myös matkailun ja virkistyksen kehittämisen yhteystarvealueeseen.

Suunnittelualueen kautta kulkee vähintään 110 kV voimalinja ja sen vieressä varaus toiselle, vähintään 110 kV voimalinjalle.

Ulkoilureitin yhteystarve: Merkinnällä osoitetaan merkittävien ulkoilureittien yhteystarpeet.

Suunnittelumääräys: Maankäytön suunnittelulla on turvattava ulkoilureitin yhteystarpeen toteuttamismahdollisuus.

Yhdysrata/Sivurata: Merkinnällä osoitetaan yhdysradat/sivuradat. Alueella on voimassa MRL 33 §:n mukainen rakentamisrajoitus.

Seututie/Pääkatu: Merkinnällä osoitetaan seututiet ja vastaavat pääkadut. Alueella on voimassa MRL 33 §:n mukainen rakentamisrajoitus.



Kuva

5, Ote maakuntakaavasta

Satakunnan vaihemaakuntakaavat 1 ja 2

Korkein hallinto-oikeus on 6.5.2016 vahvistanut Satakunnan vaihemaakuntakaavan 1. Vaihemaakuntakaava 1 käsittelee maakunnallisesti merkittäviä tuulivoimatuotannon alueita.

Satakuntaliiton maakuntavaltuusto on hyväksynyt Satakunnan vaihemaakuntakaavan 2 17.5.2019 ja se on saanut lainvoiman 1.7.2019. Vaihemaakuntakaava 2 käsittelee energian tuotantoa, soiden moninaiskäyttöä, valtakunnallisesti ja maakunnallisesti merkittäviä maisema-alueita ja kulttuuriympäristöjä sekä kauppaa.

Suunnittelualueelle ei ole vaihemaakuntakaavoissa 1 ja 2 osoitettu erityisiä alue- tai muita varauksia.



Kuva 6, Ote Satakunnan vaihemaakuntakaavasta 2

Yleiskaava

Reposaari-Tahkoluoto-Lampaluoto-Ämttöö osayleiskaavassa 1996 suunnittelualueella on Asuntoaluetta (A), Loma-asuntoalueita (RA) ja virkistysalueita (V). Lähistöllä on myös luonnonsuojelualue (SL) sekä Palvelun ja hallinnon alueeksi määritelty alue (P).



Kuva 7, Ote osayleiskaavasta

Asemakaava

Suunnittelualueella on voimassa asemakaava **AS 721/3, Tyltyn 76. kaupunginosan rautatie-, liikenne- ja vesialueet. Kirrinsannan 66. kaupunginosan rautatie-, liikenne- ja vesialueet**, joka on tullut voimaan 24.6.1980 (Muutettu 16.10.1980). Kaavassa mainitulle Hilskansaarelle on muodostettu muutosasemakaava 1306, 15.4.1999. Kaavan muutosalue sijaitsee Tyltyn (76.) kaupunginosassa. Suunnittelualueelle kaavassa on osoitettu rautatiealue, jolla on yksi rautatietasoristeys Lyhtykarintiellä. Voimassaolevan asemakaavan AS 721/3 nykyinen pinta-ala on noin 61,9 hehtaaria, alkuperäisestä asemakaavasta muutoskaava 609 1306 lohkaisi noin 3,9 hehtaaria.



Kuva 8, Ote ajantasa-asemakaavasta

Tonttijako ja -rekisteri

Tällä kaavamutoksella ei ole vaikutusta suunnittelualan yksityisiin kiinteistöihin tai tiloihin.

Pohjakartta

Alueen pohjakartta MK 1:1000 on Porin kaupungin kaupunkimittausyksikön laatima. Pohjakartta on JHS 185 2.5.2014 mukainen.

Rakennusjärjestys

Porin kaupungin rakennusjärjestys on hyväksytty kaupunginvaltuustossa 16.11.2020 ja tullut voimaan 1.1.2021.

Lähiympäristön kaavatilanne ja suunnitelmat

Suunnittelualan lähiympäristö on yleiskaava-alueetta. Lähialueille ei ole tiedossa olevia kaavamutoksia.

3.2.2. Tulva-alue selvitys

Uuden tielinjauksen alue on todettu olevan osittain 1/250a tulvariskialueella (Liite 11). Tämä tulee ottaa huomioon uuden rakennettavan yhteystien korkeusasemassa.

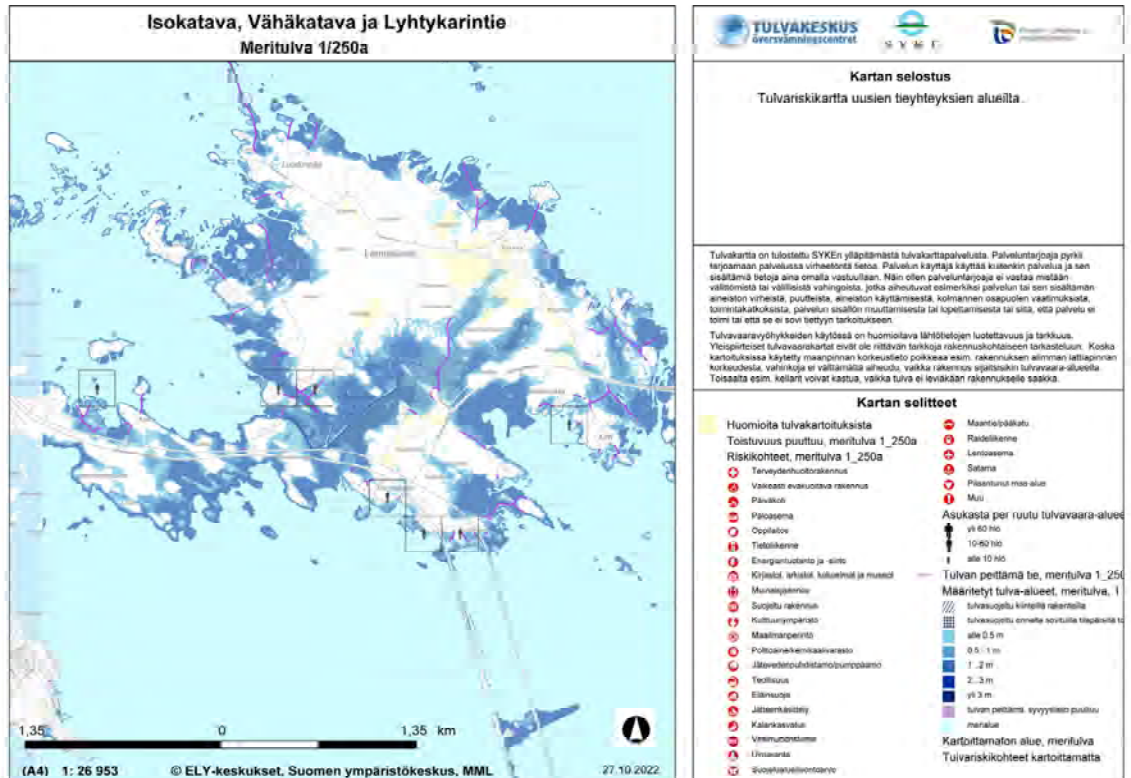

Kuva 9, Ote tulvariskikartasta, uusi tieyhteys on osittain 1/250a tulvakorkeuden 0,5-2m alueella.

Selvityksen perusteella uuden tieyhteyden tienpinnan tulee olla yli +2,0 m N2000 - korkeusjärjestelmässä.

4. ASEMAKAAVAN SUUNNITTELUN VAIHEET

4.1. Asemakaavan suunnittelun tarve

Asemakaavamuutoksen tarve on todettu Väyläviraston teettämässä selvityksessä ja yhteistyössä Porin kaupungin kanssa.

4.2. Suunnittelun käynnistäminen ja sitä koskevat päätökset

Asemakaavamuutos laaditaan Porin kaupungin ja Väyläviraston yhteisestä aloitteesta. Asemakaavan muutos on tullut vireille 6.4.2022. PRIDno-2022-722.

Väyläviraston verkkopalvelussa sivustolla "<https://vayla.fi/pori-mantyluoto-radan-perusparannus>" voi seurata perusparannushankkeen etenemistä ja tiedottamista.

4.3. Osallistuminen ja yhteistyö

4.3.1. Osalliset

- suunnittelu- ja lähialueen maanomistajat ja asukkaat
- suunnittelu- ja lähialueen yritykset ja yhteisöt

- Tekninen lautakunta
- Elinvoima- ja ympäristölautakunta
- Satakunnan pelastuslaitos
- Väylävirasto
- Satakuntaliitto
- Varsinais-Suomen ELY-keskus

4.3.2. Vireilletulo ja asemakaavaluonnos

Osallistumis- ja arviointisuunnitelma (MRL § 63) sekä asemakaavan muutosluonnos (MRL § 62) ovat olleet nähtävillä 7.-20.4.2022 (MRA § 30).

Suunnitelman nähtävilläolosta on ilmoitettu kuulutuksella 6.4.2022 sanomalehdissä Satakunnan Kansa ja Satakunnan Viikko sekä kaupungin verkkosivuilla. Osallistumis- ja arviointisuunnitelma sekä kaavaluonnos on postitettu osallisille.

4.3.3. Osallistuminen ja vuorovaikutusmenettelyt

Kaavoituksen vireilletulon yhteydessä on osallistumis- ja arviointisuunnitelma sekä asemakaavan muutosluonnos postitettu osallisille sekä kuulutettu paikallislehdissä ja kaupungin sähköisellä ilmoitustaululla.

Luonnoksen nähtävilläolon aikana jätettiin 1 mielipide.

Asukas 1 totesi mielipiteessään, että ” *Keskustelin mökkinaapureiden kanssa pääsiäisenä uudesta tiestä. Keskustelussa nousi esiin näkemys, jonka tässä yhteisenä vaateena esitän, että uusi tie rakennetaan samaan korkeuteen kuin missä nykyinen tie menee. Tämän ymmärtää, kun käy paikalla.*”

Kaupunkisuunnittelun vastaus: Ehdotusvaiheen kaavaselostuksessa esitetään muuttuvat liikennejärjestelyt. Uuden tielinjauksen suunnitelmat valmistuvat Väyläviraston ratatoimituksen yhteydessä. Meritulvan 1/250a vedenkorkeus noin +2m otetaan huomioon tietä rakennettaessa. Kaavamuuotos toteuttaa yleiskaavaa ja on yleiskaavan pääkäyttötarkoituksen mukainen ja se myös tukee Satakunnan liikennejärjestelmäsuunnitelman tavoitteita liikenneturvallisuuden parantamiseksi ja elinkeinoelämän kuljetusten tukemiseksi.

Väyläviraston konsultti toteaa asukkaan 1 mielipiteeseen, että ”...tekniset ratkaisut katsotaan tuon tarkemman ratasuunnittelun yhteydessä, mutta peruseriaate on, että korvaava väylä tehdään saman tasoisena kuin poistuva kulkuyhteys ja liikennetarpeen mukaan. Lähtökohtana 4,5 m ajorata sorapinta ja rakenneerrokset liikennetarpeen mukaiset.”

Asemakaavaluonnoksen mielipiteet ovat nähtävissä asiakirjoissa.

Ehdotusvaiheen muistutukset.

Ehdotusvaiheen nähtävilläolon aikana jätettiin 2 muistutusta.

Muistutus 1

Hei

Sain tänään postia koskien Tylytn 76 asemakaavan muutosta 609 1763. Minulla on loma-asunto rautahankkeen vaikutusalueella, jonne ajotie kulkee Lyhtykarin tietä pitkin. Kysyisin, miten pääsen jatkossa mökilleni kun Lyhtykarintie katkaistaan?

Mökilleni ei ole ollut tietä aivan perille asti, mutta tämän muutostyön yhteydessä toivon, että asia voidaan korjata. Otatteko minuun yhteyttä sähköpostitse ja/tai puhelimitse, jotta tämä asia voidaan huomioida uuden ajoreitin suunnittelussa?

Kaupunkisuunnittelun vastine: Koska alue ei ole asemakaavassa niin selkein tapa saada loma-asunnolle ajoyhteys on aloittaa rasiitteen perustaminen kaupungin maiden kautta. Se tapahtuu rasiitetoimituksessa ja sitä voi hakea maanmittauslaitoksen sivuilta löytyvällä lomakkeella.

Lyhtykarintien tasoristeyksen poistossa tehdään uusi yhteys alueelle Porin Saaristotieltä. Kaavamateriaalissa on tästä Väyläviraston toimittama luonnostelma. Tasoristeystä ei poisteta käytöstä ennen kuin uusi kulkuyhteys on tehty.

Muistutus 2

Asukkaat kävivät kaavoituksessa 18.1.2023 9-9:30

Halusivat tutustua materiaaliin, ja erityisesti huoletti uusi tielinjaus JA 400kV voimalinjaus, josta pyysivät saada lisätietoa, kun sitä on saatavilla.

400kV voimalinjaus ollut esillä porin energia - Tuulipuistohankkeen yhteydessä. Tarve yleis- ja maakuntakaavassa esitetyn lisäksi toiselle linjalle samaan maastokäytävään

Kaupunkisuunnittelun vastine: Lisätietoa toimitetaan kun sitä on saatavilla.

Muutoin merkitään tiedoksi

Ehdotusvaiheen muistutukset ovat nähtävissä asiakirjoissa.

4.3.4. Viranomaisyhteistyö

Luonnosvaiheen viranomaislausunnot

Asemakaavamuutoksesta saatiin 4 lausuntoa.

Elinvoima- ja ympäristötoimialan lausunto: *”Poistettavan rautatietasoristeyksen myötä rautatien itäpuolisten tonttien ja tilojen ajoreiteille on tarkoitus määrittellä yleiskaava-alueella uusi reitti kaupungin omistamien alueiden kautta Porin saaristotieltä (MT 272). Alue on maannousemarannikko, jolla on omia luontoarvoja. Tämä tulee teidensuunnittelussa huomioida. Kaupunkimittaus toteaa, että asemakaavan toteutumisen eli tasoristeyksen todellisen liikennekäytöstä poiston ja uuden tieyhteyden rakentamisen osalta erityisen tärkeää on viranomaisyhteistyö ja viranomaisten välisen tiedonkulun varmistaminen. Tasoristeyksen poisto tuo mukanaan vaikutuksia muun muassa alueen osoitejärjestelmään sekä useisiin kartta-aineistoihin, joiden ajantasaisuus on yleisen turvallisuuden kannalta sangen olennaista.”*

Kaupunkisuunnittelun vastaus: Tiedot ilmoitettu väylävirastolle ja suunnitteleville konsulteille. Muutoin merkitään tiedoksi.

Varsinais-Suomen ELY-keskus "...ei anna 5.4.2022 päivätyistä kaavaluonnoksesta lausuntoa, mutta kommentoi kaavaluonnosta seuraavasti: ELY-keskus näkee tasoristeyksen poistamistavoitteen liikenneturvallisuuden kannalta tärkeänä. ELY-keskuksella ei ole kaavaluonnoksesta huomautettavaa luonnonsuojelun osalta. Liikenteen osalta ELY-keskus toteaa, että uuden ajoreitin suunnittelulle liittymälle Porin saaristotielle (mt 272) tulee hakea lupa Pirkanmaan ELY-keskuksesta. Nämä kommentit on laadittu yhteistyössä luonnonsuojeluyksikön ja Liikenne ja infrastruktuuri -vastualueen kanssa."

Kaupunkisuunnittelun vastaus: Merkitään tiedoksi

Väyläviraston lausunto: "Väylävirasto on tutustunut asemakaavan osallistumis- ja arviointisuunnitelmaan ja antaa lausuntonsa rautateiden näkökulmasta. Suunnittelualue sijaitsee Tyltyn (76.) kaupunginosassa noin 22 kilometrin etäisyydellä Porin keskustasta luoteeseen. Alue sijoittuu Lampaludon eteläosassa Reposaaressa maantien itäpuolelle ja Pori – Tahkoluoto -rataosan varrelle. Asemakaavamuutoksen tavoitteena on kumota asemakaavassa 60972 1/3 olevat merkinnät Lyhtykarintien tasoristeyksen kohdalta. Asemakaavan muutos liittyy alueen liikenneturvallisuuden parantamiseen. Väyläviraston ja Porin kaupungin aloitteesta Tyltyn asemakaava-alueelta poistetaan liikenneturvallisuudeltaan määräysten vastainen Lyhtykarintien rautatietasoristeys. Uusi kulkuyhteys alueelle tullessaan toteuttamaan Porin saaristotien kautta rakennettavalla tiellä osittain sähkölinjan vartta pitkin. Väylävirastolla ei ole huomautettavaa kaavahankkeesta. Maanteiden osalta lausunnon antaa toimivaltainen ELY-keskus."

Kaupunkisuunnittelun vastaus: Merkitään tiedoksi

Satakuntaliiton lausunto: "Satakuntaliitto toteaa, että selostuksen puuttuessa lausuttavana olevasta valmisteluaineistosta eivät kaavaratkaisun perustelut ja vaikutukset käy riittävällä tavalla ilmi osallisille ja viranomaisille. Käytettävissä olevan aineiston perusteella Satakuntaliitto katsoo, että tasoristeyksen poistamista varten laadittava asemakaavamuutos on tavoitteiltaan Satakunnan maakuntakaavan mukainen ja se myös tukee Satakunnan liikennejärjestelmäsuunnitelman tavoitteita liikenneturvallisuuden parantamiseksi ja elinkeinoelämän kuljetusten tukemiseksi.

Ehdotusvaihetta varten laadittavassa kaavaselostuksessa tulee esitellä lyhyesti muun muassa kaavahankkeen käynnistämisen taustalla olevia suunnitelmia ja aineistoja, toteuttamisen suunniteltua aikataulua sekä MRA 1§:n mukaisesti MRL 9§:n tarkoittamalla tavalla selvittää kaavamuutoksen vaikutuksia."

Kaupunkisuunnittelun vastaus: Merkitään tiedoksi ja toimitetaan lausunto myös Väyläviraston suunnittelijoiden tietoon.

Asemakaavaluonnoksen viranomaislausunnot ovat nähtävissä asiakirjoissa.

Ehdotusvaiheen viranomaislausunnot

Asemakaavamuutoksesta saatiin 3 lausuntoa.

Elinvoima- ja ympäristötoimialan lausunto

Kaupunginhallitus päätti kokouksessaan 19.12.2022 asettaa Tyltyn 76. kaupunginosan (osa) muutostasemakaavan 609 1763, päivätty 11.11.2022, nähtäväksi vähintään 30 päivän ajaksi ja pyytää siitä lausunnot tekniseltä lautakunnalta, elinvoima- ja ympäristölautakunnalta, Satakunnan pelastuslaitokselta, Satakuntaliitolta, Varsinais-Suomen ELY-keskukselta ja Väylävirastolta, minkä jälkeen asia tuodaan kaupunginhallituksen käsittelyyn ja edelleen kaupunginvaltuuston hyväksyttäväksi.

Toimialan kaavaluonnoksesta antamassa lausunnossa todettiin, että poistettavan rautatietasoristeyksen myötä rautatien itäpuolisten tonttien ja tilojen ajoreiteille määritellään yleiskaava-alueella uusi reitti kaupungin omistamien alueiden kautta Porin saaristotieltä (MT 272).

Alue on maannousemarannikko, jolla on omia luontoarvoja. Tämä tulee teidensuunnittelussa huomioida. Lisäksi lausunnossa todettiin, että asemakaavan toteutumisen eli tasoristeyksen todellisen liikennekäytöstä poiston ja uuden tieyhteyden rakentamisen osalta erityisen tärkeää on viranomaisyhteistyö ja viranomaisten välisen tiedonkulun varmistaminen. Tasoristeyksen poisto tuo mukanaan vaikutuksia muun muassa alueen osoitejärjestelmään sekä useisiin kartta-aineistoihin, joiden ajantasaisuus on yleisen turvallisuuden kannalta sangen olennaista.

Elinvoima- ja ympäristölautakunta päättää antaa kaavaehdotuksesta seuraavan lausunnon:

Kaavamuutosalue sisältää ainoastaan tasoristeyksen rautatiealueella. Lautakunnalla ei ole huomautettavaa kaavaehdotuksesta.

Kaupunkisuunnittelun vastine: Merkitään tiedoksi

Varsinais-Suomen ELY-keskuksen lausunto:

Varsinais-Suomen ELY-keskus on kommentoinut Tyltyn kaa-vahanketta sen luonnosvaiheessa 12.4.2022. Varsinais-Suomen ELY-keskus ei katso tarpeelliseksi antaa lausuntoa kaavaehdotuksesta.

Kaupunkisuunnittelun vastine: Merkitään tiedoksi

Satakuntaliiton lausunto:

Satakuntaliitto toteaa, että kaavaselostuksen liitteessä 10 esitetyn mukaisen uuden yksityistien linjaus sijoittuu osittain Satakunnan maakuntakaavassa osoitetun vähintään 110 kV voimalinjan ohjeellisen merkinnän alueelle. Satakuntaliitto katsoo, että kaavaselostuksen vaikutusarvioinnissa ja kaavan toteutuksessa tulisi kiinnittää huomio ohjeellisen voimalinjan merkinnän suunnittelumääräyksen mukaisesti siihen, että maankäytön suunnittelulla on turvattava voimalinjan toteuttamismahdollisuus.

Teknisena huomiona Satakuntaliitto esittää kaavaselostuksen Satakunnan maakuntakaavaa esittelevää kohtaa tarkistettavaksi ja täydennettäväksi suunnittelumaarayksineen suunnittelu- ja vaikutus- aluetta koskevia kaikkia merkintoja kattavaksi luetteloksi.

Kaupunkisuunnittelun vastine:

Korvaavan tieyhteyden linjaus on pyritty suunnittelemaan siten, ettei se estä uusien voimalinjojen rakentamista alueella. Suunnittelusta vastaa Väylävirasto.

Merkintäluettelo päivitetty selostukseen

Muutoin merkitään tiedoksi

Asemakaavaehdotuksen viranomaislausunnot ovat nähtävissä asiakirjoissa.

4.4. Asemakaavan tavoitteet

Asemakaavamuutoksen tavoitteena on Lyhtykarintien rautatietasoristeyksen poistaminen.

4.4.1. Lähtökohta-aineiston antamat tavoitteet

Asemakaavaehdotuksen tavoitteet on johdettu luonnosvaiheen suunnittelun, viranomaisten ja asianosaisten kanssa käytyjen neuvottelujen pohjalta.

Kaupungin asettamat tavoitteet

Lyhtykarintien rautatietasoristeyksen poistaminen ja uuden ajoreitin rakentaminen asukkaille ja maanomistajille Porin saaristotieltä.

4.5. Asemakaavaratkaisun vaihtoehdot ja vaikutukset

Kaavamuutoksesta rautatietasoristeyksen poistamiseksi ei ole esitetty vaihtoehtoisia suunnitelmia.

Kauttakulun estyessä Lyhtykarintien kautta, muutos vaikuttaa alueen asukkaisiin ajoreitin muutoksena ja osittain ajomatkan pidentymisenä. Muutoksesta ei katsota aiheutuvan asukkaille ja maanomistajille olennaista haittaa. Uusi tie kulkee kaupungin omistamalla maa-alueella ja kaupunki osallistuu osaltaan yksityistien tiekunnan kuluihin.

5. ASEMAKAAVAN KUVAUS

5.1. Kaavan rakenne ja mitoitus

5.1.1. Rakenne

Asemakaavan muutos muodostuu Lyhtykarintien rautatietasoristeyksen poistamisesta Tylytyn asema-kaava-alueella. Asemakaava koostuu rautatiealueesta (LR), liikennealueesta (LT) ja vesialueista (W).

Aluevaraukset	Pinta-ala [ha]	Pinta-ala [%]	Kerrosala [k-m ²]	Tehokkuus [e]	Pinta-alan muut. [ha +/-]	Kerrosalan muut. [k-m ² +/-]
Yhteensä	61,9051	100,0	0		0,0000	0
L yhteensä	17,9294	29,0	0		0,0000	0
W yhteensä	43,9757	71,0	0		0,0000	0

Kuva 10, Ote Asemakaavan seurantalomakkeesta

5.1.2. Mitoitus

Kaavamuutoksessa ei lisätä eikä poisteta rakennusoikeutta.

5.1.3. Palvelut

Suunnittelualueella ei ole yksityisiä eikä julkisia palveluja.

5.2. Ympäristön laatua koskevien tavoitteiden toteutuminen

Asemakaavamuutoksella on vaikutus rautatien pohjoisen – koillisen puolen lähialueeseen uuden tieyhteyden rakentamisen vuoksi vapaa-ajan kiinteistöille ja tiloille. Alueella on kosteikkoja, joiden luontotoarvoihin on vaikutusta tieyhteyden rakentamisella. Väyläviraston toimesta alueelle on teetetty luontoselvitys, joka valmistui syyskuussa 2022.

5.3. Aluevaraukset

5.3.1. Korttelialueet

Asuinalue suunnittelualueella ei ole asemakaavoitettu. Kaavamuutos kohdistuu vain rautatiealueeseen (LR) Lyhtykarintien tasoristeyksen kohdalla.

5.3.2. Muut alueet ja määräykset

YLEISET MÄÄRÄYKSET:

Alueella on voimassa oikeusvaikutukseton Reposaari-Tahkoluoto-Lampaluoto-Ämttöö osayleiskaava 1996 ja maakuntakaava. Asemakaavan alueella, eteläosassa, on voimassa oikeusvaikutukseton Meri-Porin osayleiskaava 1999.

5.4. Kaavan vaikutukset

Asemakaavan laatimisen yhteydessä on arvioitu asemakaavan muutoksen toiminnalliset, ympäristölliset ja liikenteelliset vaikutukset. Samalla on arvioitu vaikutuksia elinvoimaan ja hyvinvointiin.

5.4.1. Vaikutukset rakennettuun ympäristöön

Liikenneyhteyden muuttuessa alueen asukkaiden ja tilanomistajien kulku alueelle pitenee jonkin verran, kun kulku tapahtuu Reposaaren maantietä Yyterinniemen suunnasta. Aiemminkin idän suunnasta tullee, Porin saaristotietä käyttäneille, matka lyhenee.

Asuminen ja väestö

Alueella ei kaupungilla olevien tietojen mukaan ole vakituista asutusta. Alueella rakennukset ovat vapaa-ajan rakennuksia.

Liikenne

Liikenne alueelle kulkee Reposaaressa maantien ja Porin saaristotien kautta. Kapealla kaava-alueella on kaavaan merkitty rautatiealue (LR), jossa kulkee tavarajunaliikenne Porin sataman alueelle.

Palvelut ja työpaikat

Alueella ei ole palveluja, eikä

Maisemakuva

Uusi tielinjaus vaikuttaa vain vähän alueen maisemakuvaan, tielinjauksen alue on pääosin metsää ja osittain jo raivattua voimalinjan aluetta.

Virkistys

Alue on yleiskaava-alueita ja osa suunnittelualueesta on merkitty virkistysalueeksi (V).

Rakennettu kulttuuriympäristö

Alueen läheisyydessä on muinaismuistolain mukainen rauhoitettu löydös, kiveen tai kallioon kaiverrettu aurinkokellon pohja, ja sen vieressä on 1900-luvun alusta 1960-luvulle asti käytössä olleen pylväsyhdyn jalustan jäänteet. Kohteessa on asiaa esittelevät taulut katoksessa. Paikalle opastaa hantunvaakunallinen Muinaisjäänös -kyltti Porin saaristotieltä.

Varsinainen vapaa-ajan asumisen alue on rakentunut vuosien 1925 – 2007 välillä.

Tekninen huolto

Alueella on sähköverkosto ja käyttövesiverkosto. Jätevesien käsittely on kiinteistökohtaista.

5.4.2. Vaikutukset luontoon

SWECO on Väyläviraston toimeksiannosta selvittänyt suunnittelualan luontoarvoja. Tarkempi selvitys on kaavan asiakirjoissa 'Muu lähdemateriaali 2'.

Lyhykarintien tasoristeyksen poistoon liittyvän uuden tieyhteyden rakentamisen alueelle on tehty syyskuussa 2022 valmistunut luontoselvitys. Alla referointi selvityksestä, *kursiivilla*.

Maastotöissä kiinnitettiin erityistä huomiota uhanalaisten luontotyyppien, luonnonsuojelu-, metsä- ja vesilakikohteiden esiintymiseen sekä valtakunnallisesti ja alueellisesti uhanalaisten ja lakisääteisesti suojeltujen kasvilajien esiintymiseen. Työn lähtötietoina käytettiin Laji.fi:n kautta tilattuja uhanalaisten ja direktiivilajien sekä rauhoitettujen lajien esiintymispaikkatietoja. Muiden eliöryhmien osalta luontoselvitys perustuu olemassa oleviin tietokantatietoihin ja aiempiin luontoselvityksiin.

Luontoselvityksen tekijöinä olivat biologi (FM) Taru Suninen (liito-orava- ja viitasammakkoselvitys) ja biologi (FM) Pinja Mäkinen (kasvillisuus- ja luontotyyppiselvitys) Sweco Infra & Rail Oy:stä.

Selvitysalueet

Liito-orava- ja viitasammakkoselvitysten maastotyöt kohdistettiin ensisijaisilla tasoristeysten poistamiseen liittyvillä tielinjauksilla sijaitseville lähtötietojen perusteella liito-oravan lisääntymis- ja levähdyspaikoiksi tai viitasammakon lisääntymispaikoiksi soveltuville alueille.

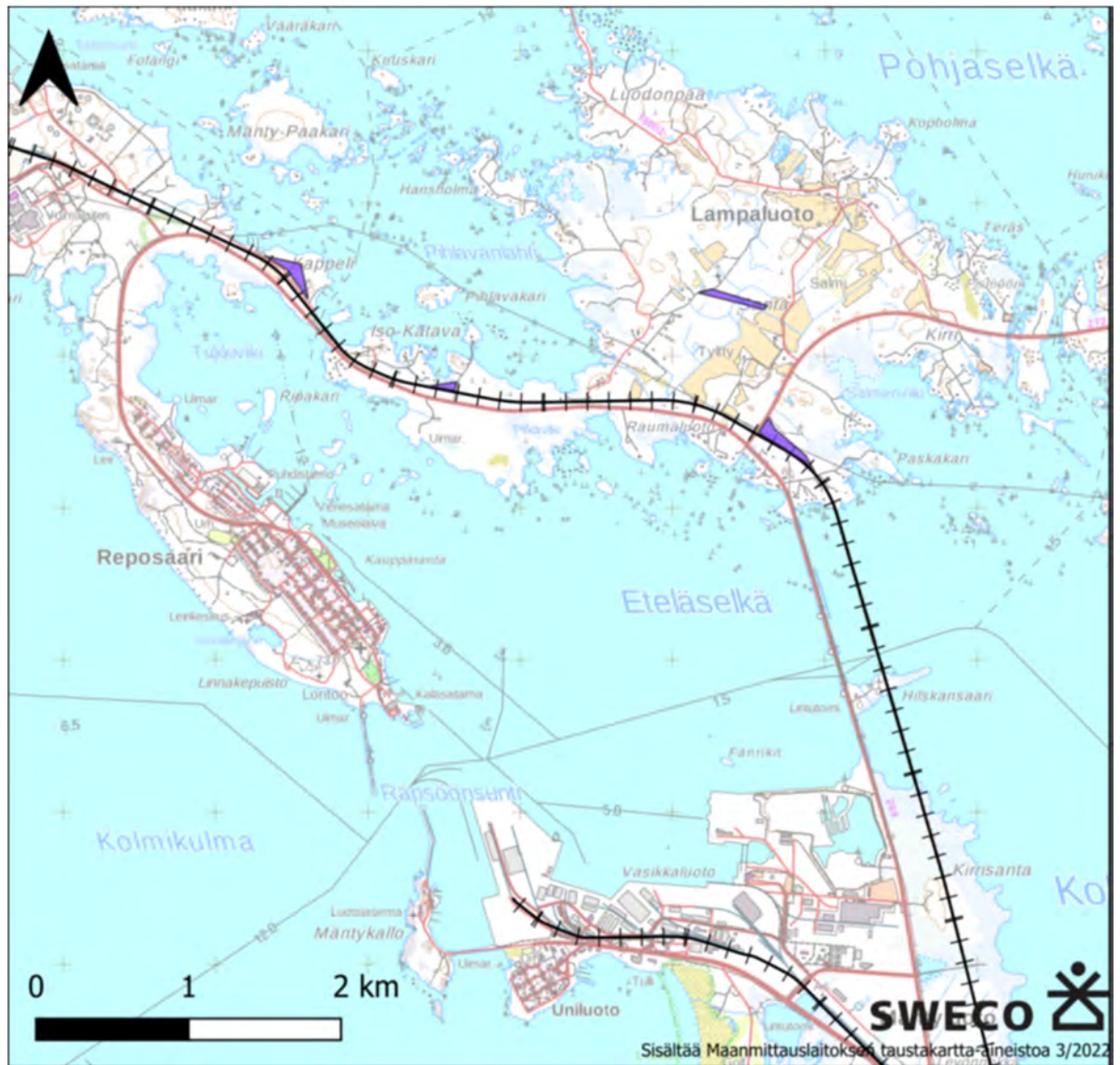

Kuva 11, Liito-orava- ja viitasammakkoselvitysalueiden rajaukset (violetit alueet) ratasuunnitelmaosuudella RaS3. Iso-Katavan selvitysalue eli kuvan toiseksi läntisin selvitysalue koski viitasammakkoselvitystä, muut liito-oravaselvitystä.

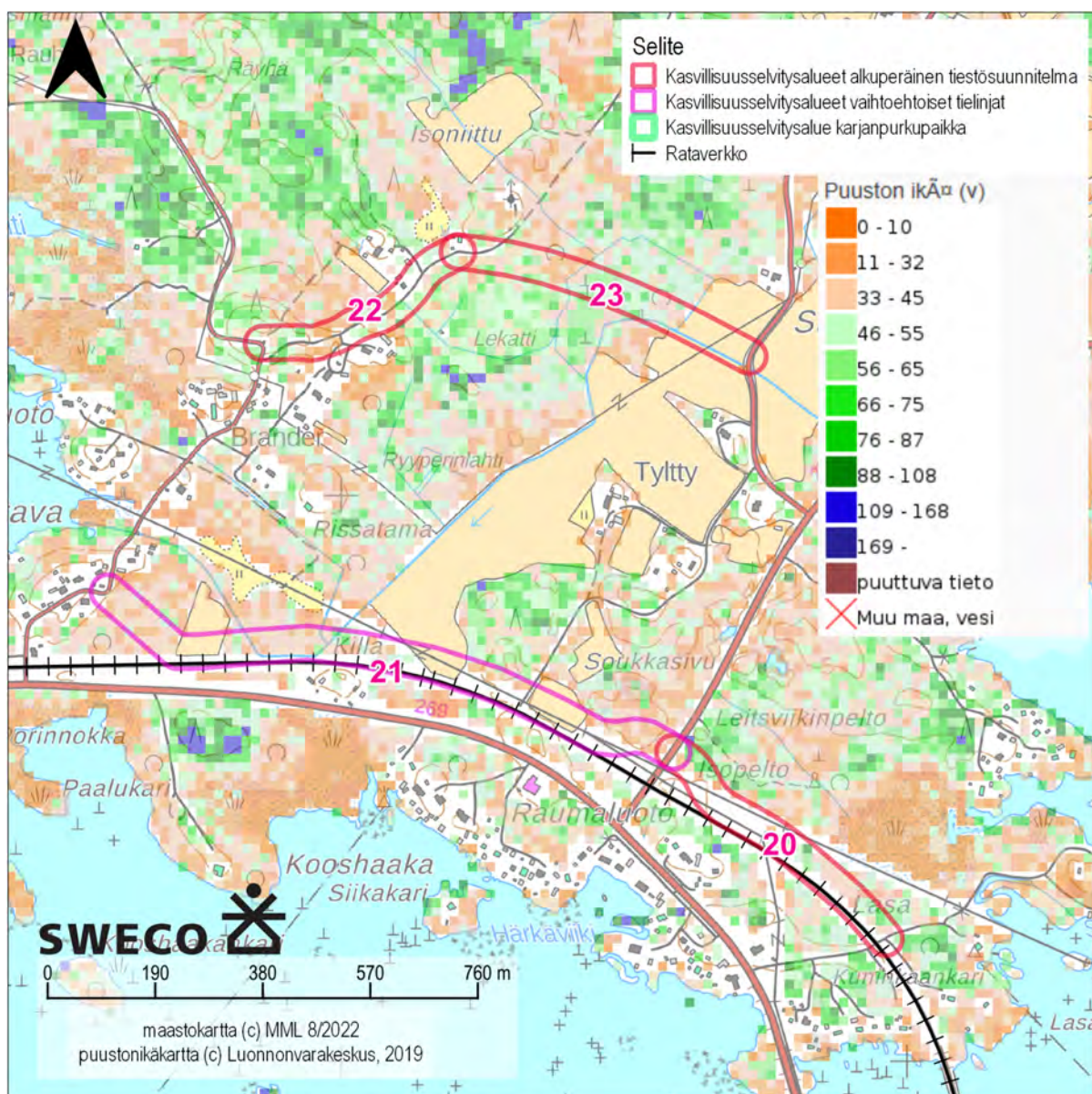

Kuva 12, Kasvillisuus- ja luontotyypiselvitysalueiden rajaukset ratasuunnitelmaosuuden RaS3 luoteisosassa. Kartassa on esitetty myös monilähteisen valtakunnan metsien inventoinnin (MVMi) puustonikäaineisto vuodelta 2019 (Luonnonvarakeskus, 2022).

Selvitysalueiden ja niiden kasvillisuuden yleiskuvaus

Suunnittelualueen luoteisosaa (RaS3, selvitysalueet 19–25) hallitsevat alavalle maankohoamisran-rikolle entisten peltujen metsittyessä syntyneet ei-luonnontilaiset lehtipuuvaltaiset kasvatusmetsät. Selvitysalueiden metsät ovat pääosin lehtipuuvaltaisia, paikoin kuusivaltaisia nuoria tai varttuneita kasvatusmetsiä, joista monet ovat syntyneet peltujen metsittyessä. Sekapuuna on paikoin mäntyä. Lehtipuista alueella kasvaa etenkin koivua ja harmaaleppää, mutta myös mm. tuomea, haapaa, pihlajaa, raitaa ja tervaleppää. Alueen metsissä on pääosin niukasti lahoppua.

Yleisimmät selvitysalueiden metsien kasvupaikkatyytit ovat käenkaali-mustikkatyytin lehtomainen kangas ja mustikkatyytin tuore kangas sekä erilaiset lehtipuuvaltaiset tuoreet, ei-luonnontilaiset lehtoluontotyytit. Selvitysalueiden läpi kulkee muutamia maastokartassakin näky-

viä uomia, jotka ovat pääosin kaivettuja tai suoristettuja ojia. Selvitysalueilla ei ole jokia eikä luonnontilaisia tai luonnontilaisen kaltaisia noroja tai puroja. Pieniä kaivettuja ojia on myös teiden varsilla. Selvitysalueilla ei luontoselvityksen perusteella ole lähteitä, lähteikköjä eikä tihkupintoja. Selvitysalueilla ei ole luonnontilaisia tai sen kaltaisia soita eikä järviä tai lampia.

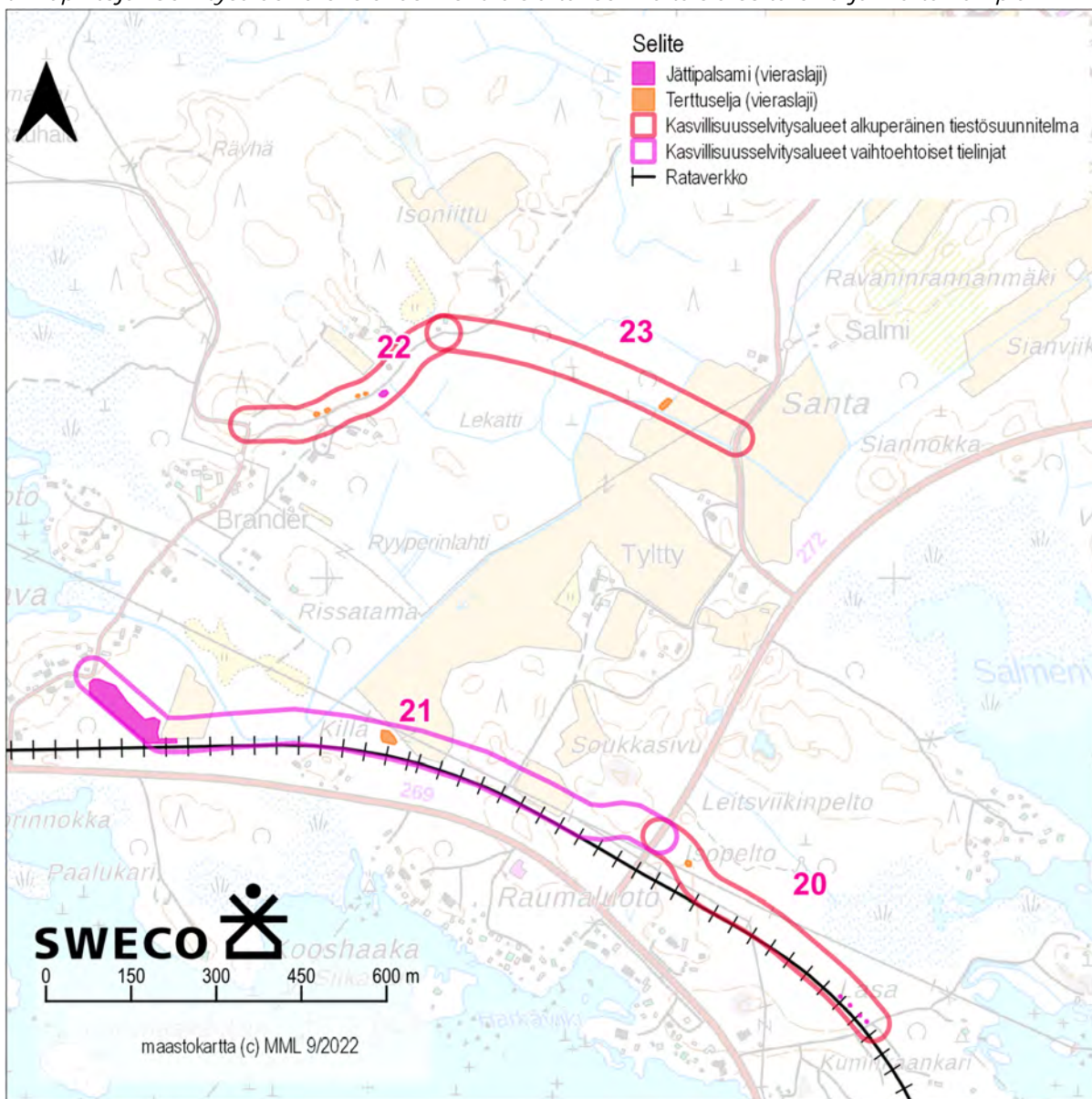

Kuva 13, Uuden tieyhteyden alueella on havaittu pieni vieraslajiesiintymä Terttuseljaa.

Mikäli selvitysalueen kohdalla ei asiasta erikseen mainita, alueella ei ole suunnitelmassa huomioitavia luontoarvoja.

Selvitysalue 20: Selvitysalueen itäosa sijaitsee radan pohjoispuolella, eteläreunaltaan radan puustottomalla aukolla, jossa kasvaa haitallista vieraslajia jättipalsamia. Selvitysalueen keskiosa sijaitsee voimajohdon puoliavoimessa johtoaukossa. Selvitysalueen länsiosa on voimajohdon pohjoispuolisessa varttuneessa kuusivaltaisessa kasvatusmetsässä.

Selvitysalueen 20 itäosassa sijaitsee rehevä lehtolaikku, joka on metsälain 10 §:n mukainen erityisen tärkeä elinympäristö (kohde A, kuvat Kuva 19 ja Kuva 20). Kohde A on esitetty Metsäkeskuksen avoimessa metsälakikohdepaikkatietokartassa (Metsäkeskus, 2022) metsälain

10 §:n tarkoittamana erityisen tärkeänä elinympäristökuviona tyyppiä rehevä lehtolaikku. Metsälakikohderajauksen pinta-ala on noin 0,6 hehtaaria. Kohde sijoittuu valtaosin selvitysalueen pohjoispuolelle. Metsäkeskus tekee metsälakikohteiden viralliset rajaukset ja metsälaki koskee vain metsätaloutta, ei muuta maankäyttöä, vaikkakin metsälakikohteet ovat samalla huomionarvoisia keskimääräistä talousmetsää korkeampien luontoarvojensa vuoksi. Kohde A on kosteaa tervaleppälehtoa, jonka puusto on nuorehkoa, noin 30 vuotta vanhaa, tasaikäistä ja lajistoltaan yksipuolista. Lahopuuta on niukasti. Kohde ei siis ole kasvillisuusrakenteeltaan kovin edustava.

Mainittu kohde A ei ole suunnitellun tielinjauksen alueella, vaan jää rautatien etelä-lounaispuolelle.

LIITO-ORAVA

Liito-orava (*Pteromys volans*) on luontodirektiivin (92/43/ETY) liitteen IV (a) laji. Luonnonsuojelulain 49 §:n mukaan "luontodirektiivin liitteessä IV (a) tarkoitettuihin eläinlajeihin kuuluvien yksilöiden lisääntymis- ja levähdyspaikkojen hävittäminen ja heikentäminen on kielletty."

VIITASAMMAKKO

Viitasammakko (*Rana arvalis*) on luontodirektiivin (92/43/ETY) liitteen IV (a) laji. Luonnonsuojelulain 49 §:n mukaan "luontodirektiivin liitteessä IV (a) tarkoitettuihin eläinlajeihin kuuluvien yksilöiden lisääntymis- ja levähdyspaikkojen hävittäminen ja heikentäminen on kielletty."

Luontoselvityksen maastotöissä selvitysalueella ei havaittu luonnonsuojelulain 29 §:n luontotyyppikohteita eikä vesilain 2. luvun 11 §:n pienvesikohteita.

Liito-oravaselvityksessä selvitettyillä alueilla ei havaittu merkkejä liito-oravan esiintymisestä.

Viitasammakkoselvityksessä selvitettyillä kohteilla ei havaittu merkkejä viitasammakon esiintymisestä.

Tehtyjen luontoselvitysten perusteella uusi tieyhteys Porin saaristotieltä voidaan toteuttaa esitettyjen suunnitelmaluonnosten mukaisesti. (liitteet 10 ja 12)

5.5. Kaavamerkinnot ja -määräykset

Kaavamerkinnot ja -määräykset on esitetty kaavaselostuksen liitteessä 5.

5.6. Nimistö

Asemakaavan muutoksella ei synny uutta alueen nimistöä. Uusi yhteystie Porin saaristotieltä alueelle saa uuden nimen.

6. ASEMAKAAVAN TOTEUTUS

6.1. Toteutusta ohjaavat ja havainnollistavat suunnitelmat

Asemakaavan muutos toteutetaan poistamalla rautatietasoristeys Lyhtykarintieltä ja osoittamalla Lyhtykarintien radan itäpuolisille asukkaille ja maanomistajille uusi kulkuyhteys Porin saaristotieltä kaupungin omistamien maa-alueiden kautta.

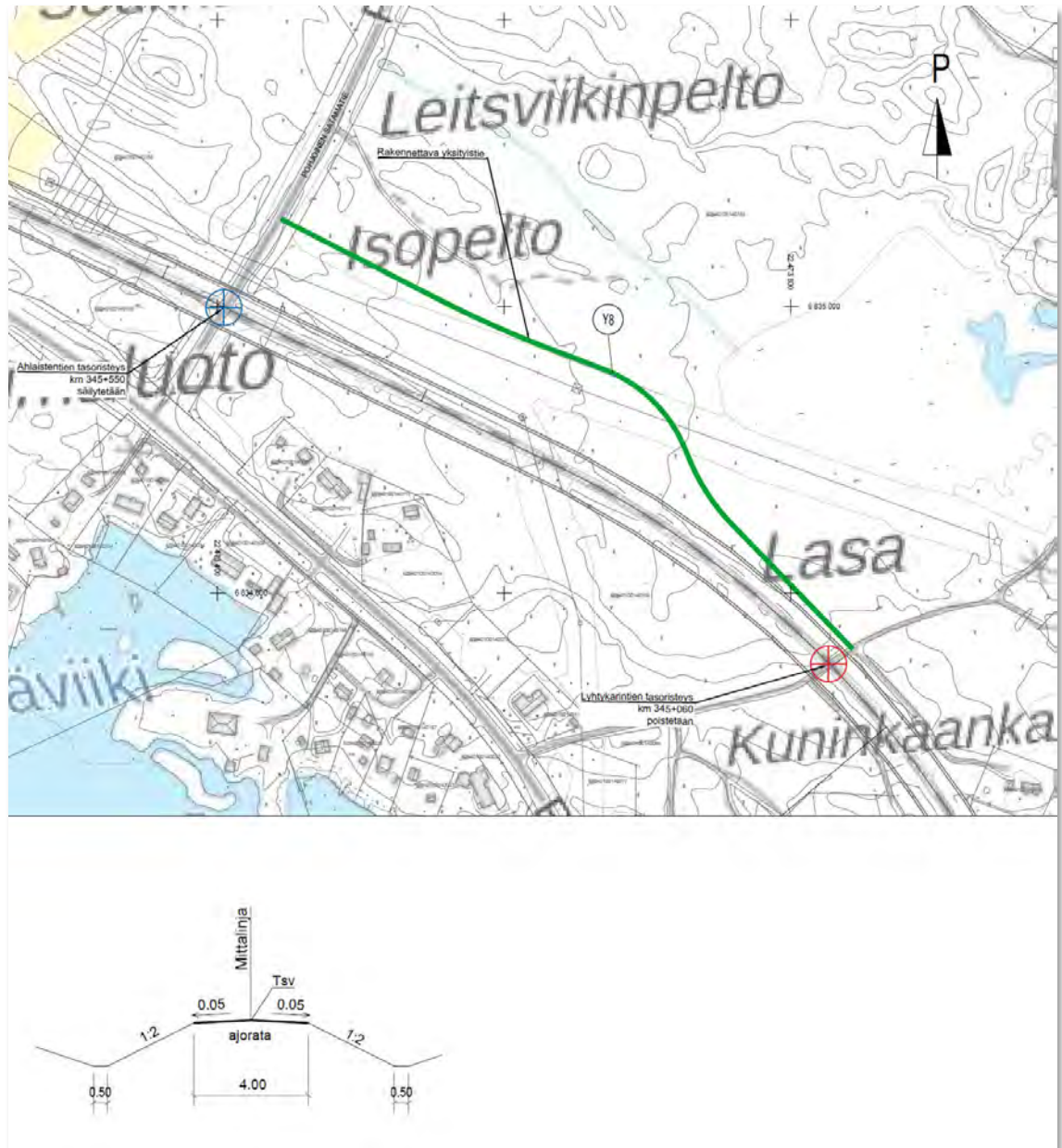

Kuva 14 Tielinjauksen luonnos ja tielle ajateltu profiili. Vihreä osoittaa luonnostellun tielinjauksen. (Liite 10)

6.1.1. Alueen nykytila

Lyhytkarintien tasoristeys on vartioimaton yksityistien tasoristeys, joka on merkitty asemakaavaan. Risteävä tie johtaa rajatulle verkolle yksityisteitä, jotka päättyvät pääosin kesäasutukselle. Tasoristeyksessä ei täyty asetuksen mukaiset näkemien vähimmäisvaatimukset. (liite 12)

6.1.2. Toimenpide tasoristeyksessä

Tasoristeys poistetaan ja rakennetaan korvaavaa tieyhteyttä noin 510 m yksityistienä Porin saaristotieltä radanvarteen ja suojaetäisyyksien päähän sähkölinjasta. Tasoristeuksen molemmin puolin poistetaan vanha tiepohja ja ojat avataan, tasoristeyskansi poistetaan. (liite 12)

6.1.3. Korvaavan tieyhteyden toteutus

Tasoristeuksen poiston vuoksi rakennetaan noin 510 m yksityistietä radanvarteen riittävän etäälle sähkölinjasta, jolloin liikenne voidaan ohjata kulkemaan Ahlaistentien tasoristeuksen kautta. Tie toteutetaan 4,0 m leveänä, sorapintaisena tienä. Tien rakenne pidetään kuivana avo-ojin ja rummuin. Tien tasauksessa otetaan riittävä tulvamitoitus huomioon. (liite 12).

Korvaavan tieyhteyden alueella on tehty pohjatutkimukset syksyllä 2022. (Ramboll)

6.2. Toteuttaminen ja ajoitus

Väyläviraston ratasuunnitelma, jonka osana suunnitelmat tieyhteydestä Taukotien kautta Kappelin tielle valmistuvat, on aikataulutettu seuraavasti:

Ras3, suunnitelman tarkastus viimeistään 30.11.2022, korjaukset viimeistään 31.1.2023 ja asetus nähtäville 15.2.2023, Väylävirasto.

Korvaavan tieyhteyden rakentamisen aloituksen arvioidaan alkavan vuoden 2024 puolella.

6.3. Toteutuksen seuranta

Toteutusta seurataan kaupunkisuunnittelun ja teknisen toimialan neuvonnalla ja valvonnalla.

Porissa 1.12.2022, tarkistettu 4.5.2023

Risto Reipas
kaupunkisuunnittelupäällikkö

LIITE 1

Asemakaavan seurantalomake Asemakaavan perustiedot ja yhteenveto

Kunta	609 Pori	Täyttämispvm	09.11.2022
Kaavan nimi	TYLTYY 76. KAUPUNGINOSA. ASEMAKAAVAN MUUTOS 609 1763		
Hyväksymispvm		Ehdotuspvm	
Hyväksyjä		Vireilletulosta ilm. pvm	06.04.2022
Hyväksymispykälä		Kunnan kaavatunnus	609 1763
Generoitu kaavatunnus			
Kaava-alueen pinta-ala [ha]	61,9051	Uusi asemakaavan pinta-ala [ha]	61,9051
Maanalaisten tilojen pinta-ala [ha]		Asemakaavan muutoksen pinta-ala [ha]	0,0000

Ranta-asemakaava	Rantaviivan pituus [km]	
Rakennuspaikat [lkm]	Omarantaiset	Ei-omarantaiset
Lomarakennuspaikat [lkm]	Omarantaiset	Ei-omarantaiset

Aluevaraukset	Pinta-ala [ha]	Pinta-ala [%]	Kerrosala [k-m ²]	Tehokkuus [e]	Pinta-alan muut. [ha +/-]	Kerrosalan muut. [k-m ² +/-]
Yhteensä	61,9051	100,0	0		0,0000	0
A yhteensä						
P yhteensä						
Y yhteensä						
C yhteensä						
K yhteensä						
T yhteensä						
V yhteensä						
R yhteensä						
L yhteensä	17,9294	29,0	0		0,0000	0
E yhteensä						
S yhteensä						
M yhteensä						
W yhteensä	43,9757	71,0	0		0,0000	0

Maanalaiset tilat	Pinta-ala [ha]	Pinta-ala [%]	Kerrosala [k-m ²]	Pinta-alan muut. [ha +/-]	Kerrosalan muut. [k-m ² +/-]
Yhteensä					

Rakennussuojelu	Suojellut rakennukset	Suojeltujen rakennusten muutos
-----------------	-----------------------	--------------------------------

	[lkm]	[k-m ²]	[lkm +/-]	[k-m ² +/-]
Yhteensä				

Alamerkinnt

Aluevaraukset	Pinta-ala [ha]	Pinta-ala [%]	Kerrosala [k-m ²]	Tehokkuus [e]	Pinta-alan muut. [ha +/-]	Kerrosalan muut. [k-m ² +/-]
Yhteensä	61,9051	100,0	0		0,0000	0
A yhteensä						
P yhteensä						
Y yhteensä						
C yhteensä						
K yhteensä						
T yhteensä						
V yhteensä						
R yhteensä						
L yhteensä	17,9294	29,0	0		0,0000	0
LT	6,4080	35,7	0		0,0000	0
LR	11,5214	64,3	0		0,0000	0
E yhteensä						
S yhteensä						
M yhteensä						
W yhteensä	43,9757	71,0	0		0,0000	0
W	43,9757	100,0	0		0,0000	0

LIITE 2

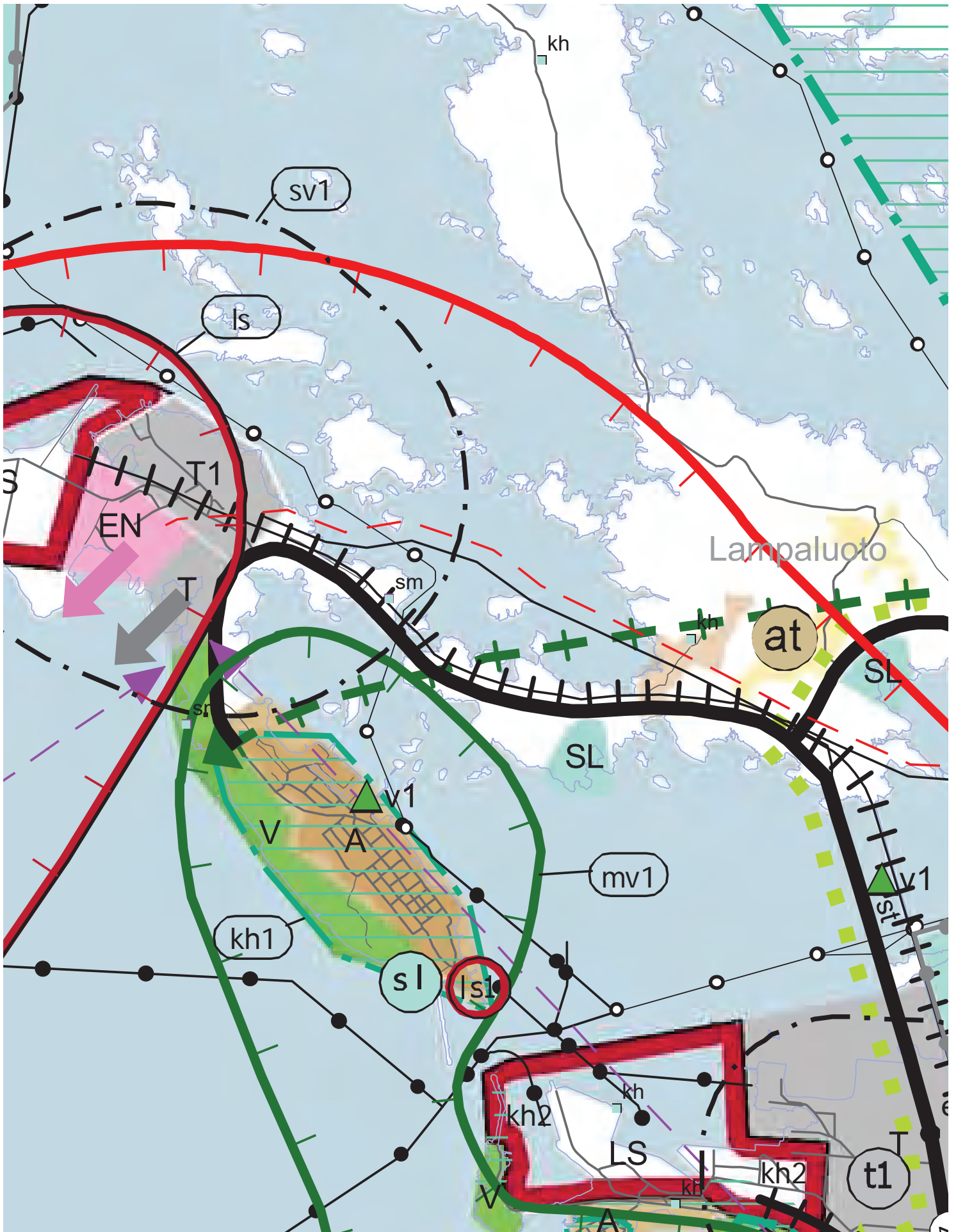

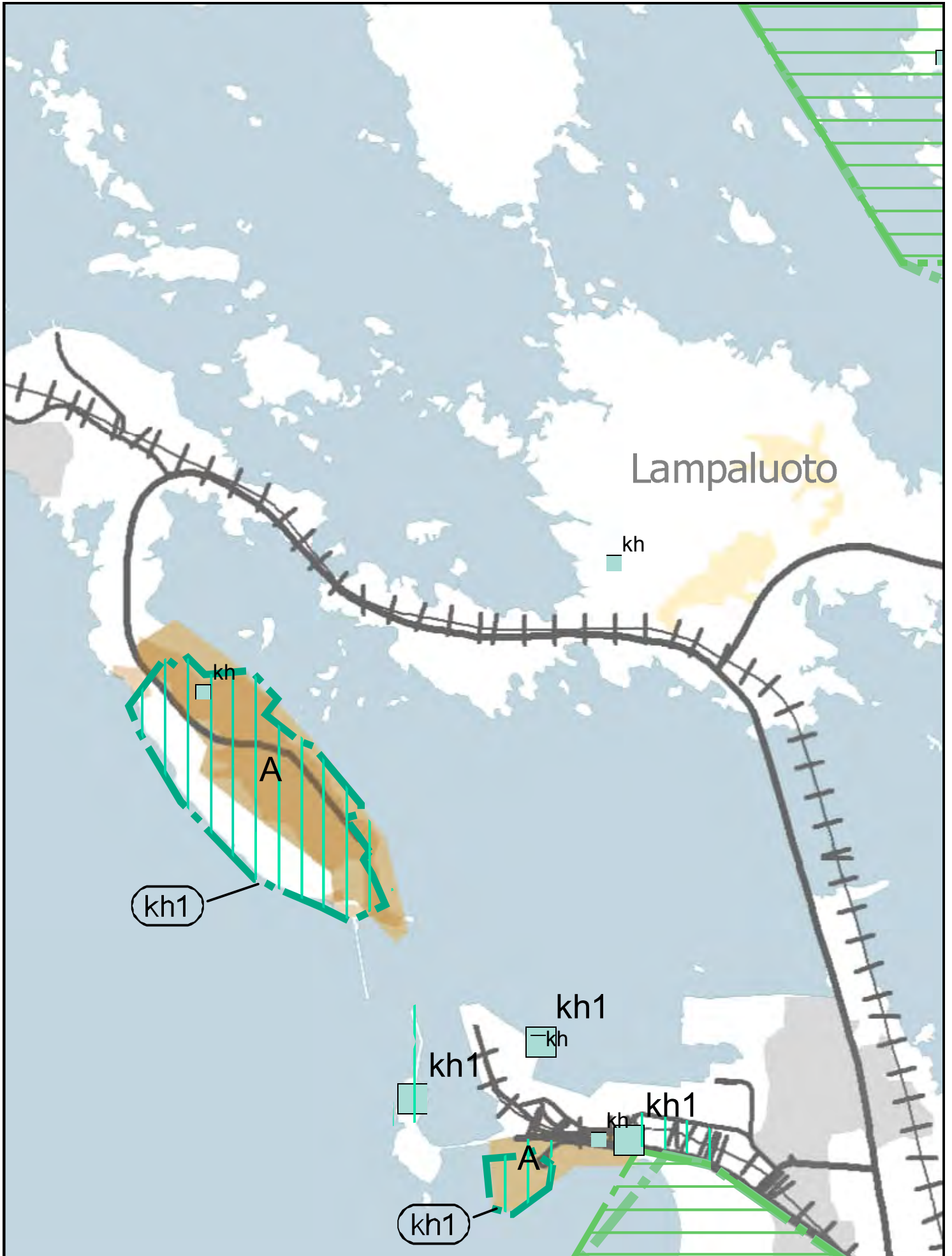

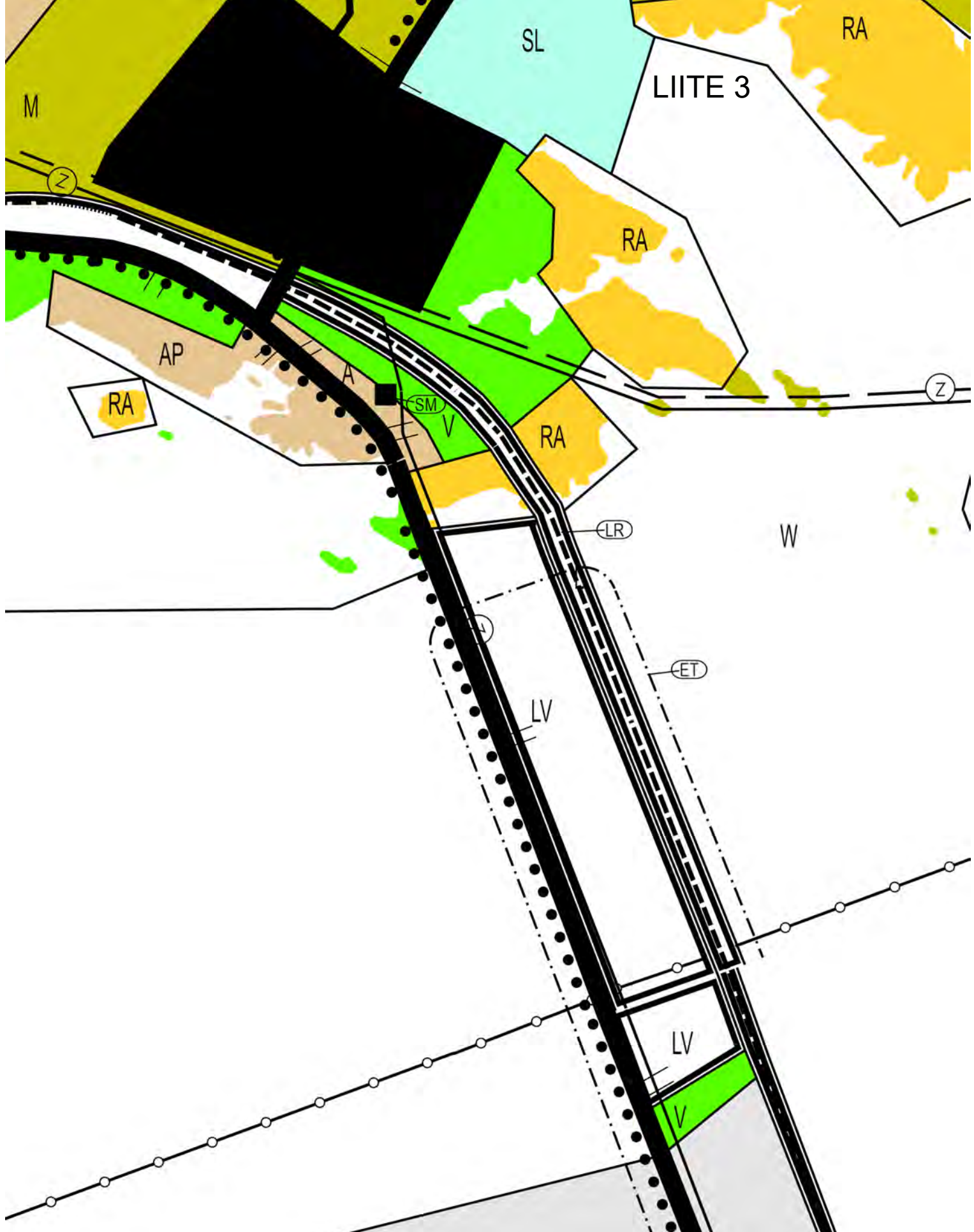

Mittakaava 1 : 10000
Päivämäärä 01.12.2022 09:41:24
Reposaari-Tahkoluoto-Lampaluoto-Ämttöö Osayleiskaava 1996
300 m

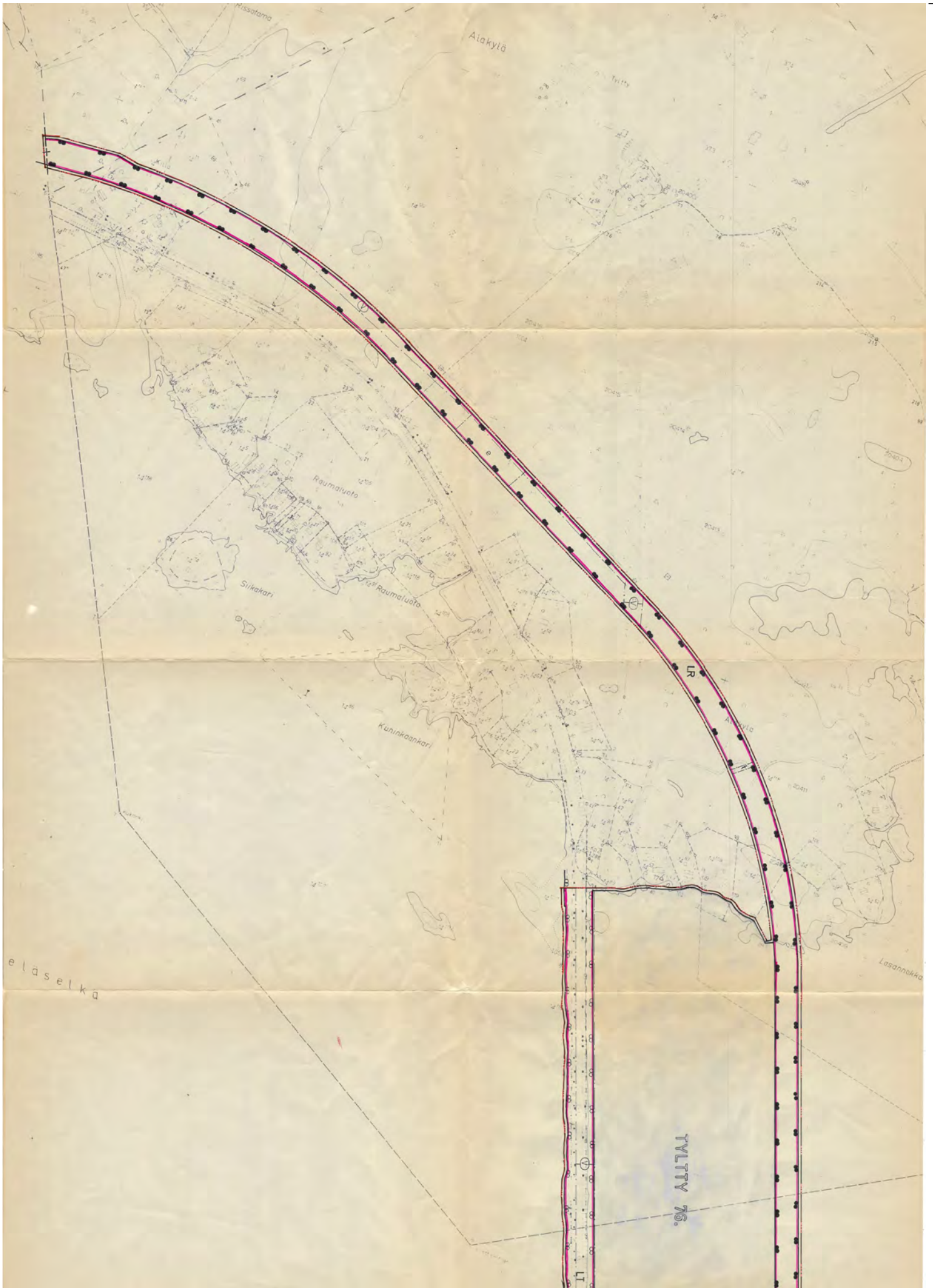

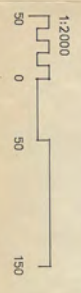

683400
527200

6830000
527400

MÄNTYLUOTO.

W

VP
HISKANSAARI

KIRINSANTA 66.

W

LR

Hiskansaari

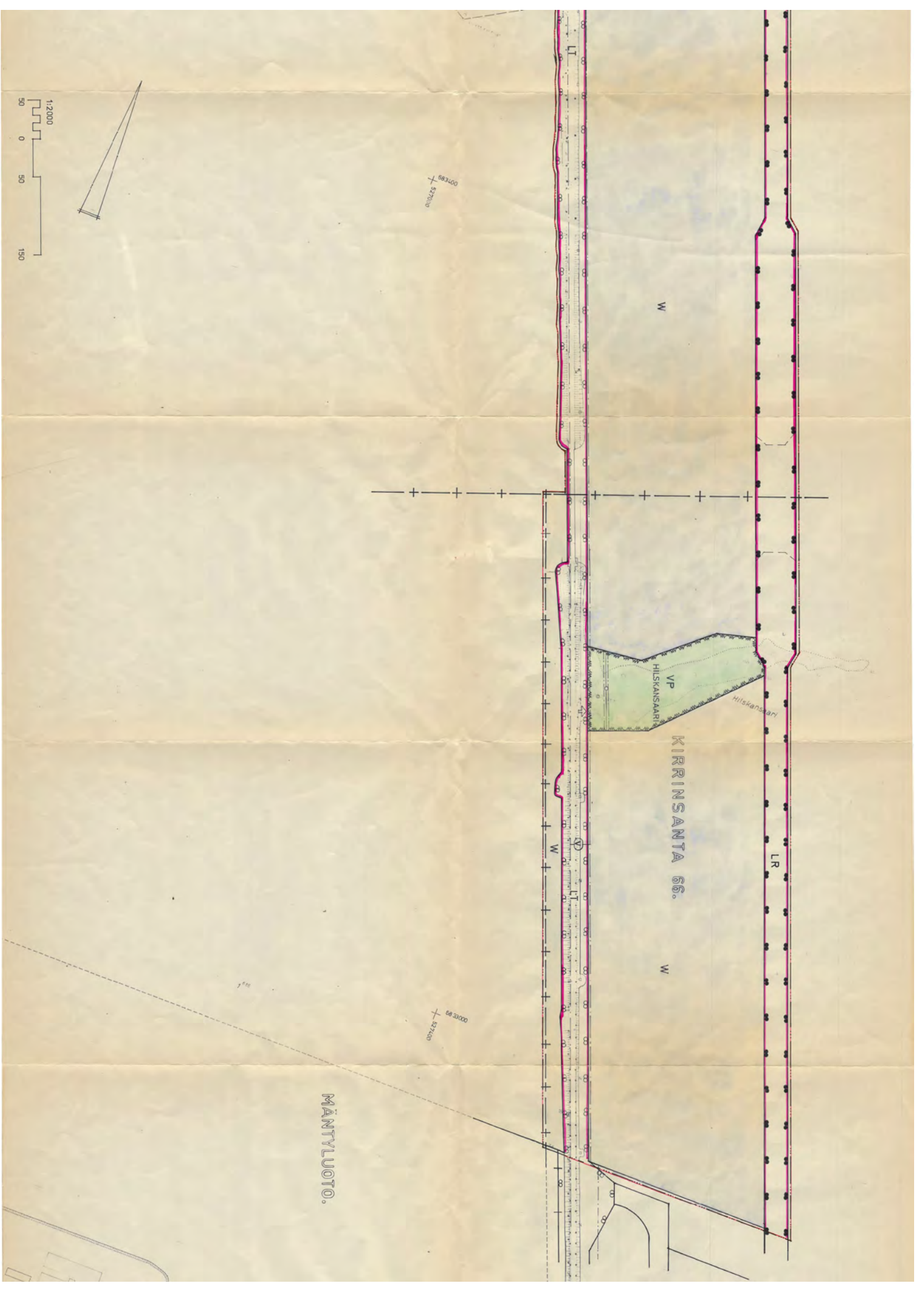

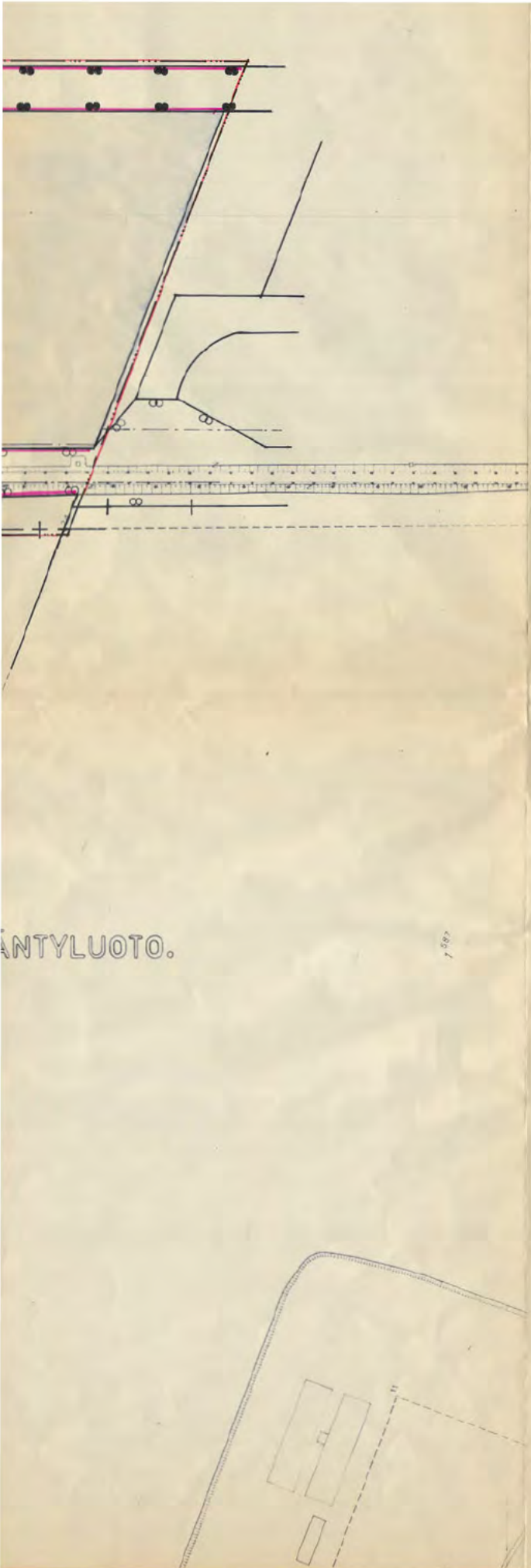







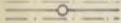

RAUTATIE -, LIIKENNE - JA VESIALUEET

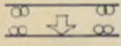
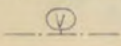
KIRRINSANNAN ELI 66. KAUPUNGINOSAN
 VIRKISTYSALUE: HILSKANSAARI
 SEKÄ RAUTATIE -, LIIKENNE - JA VESIALUEET

ASEMAKAAVAMERKINNÄT JA -MÄÄRÄYKSET:

-  3 m sen kaava-alueen ulkopuolella oleva viiva, jota vahvistaminen koskee.
-  Kaupunginosan raja.
-  Alueen raja
- 76.** Kaupunginosan numero.
- TYLTT** Kaupunginosan nimi.
- HILSKANS** Fuiston nimi.
-  Johtoa varten varattu alueen osa.
-  Eritasoristeys.
-  Tasoristeys.
-  Ajoneuvoliittymän likimääräinen sijainti.
-  Vaara-alueen raja.
-  Fuisto.
-  Rauttakulku- tai sisääntulotie suoja- ja nskemäalueineen.
-  Rautatiealue.
-  Vesialue.

ANTYLUOTO.

7897

KARTTA TÄYTTÄÄ ASETUKSEN NO 91/60 VAATIMUKSET
 PORISSA 24.6.1980

[Redacted]
 APULAISKAUPUNGINJOODEETI

MUUTETTU 16.10.1980

AS 721/3

PORIN KAUPUNGIN RAKENNUSVIRASTO
 ASEMAKAAVAOSASTO 24.6.1980 AİM/SK/UL

[Redacted]

ASEMAKAAVA - ARKKITEHTI

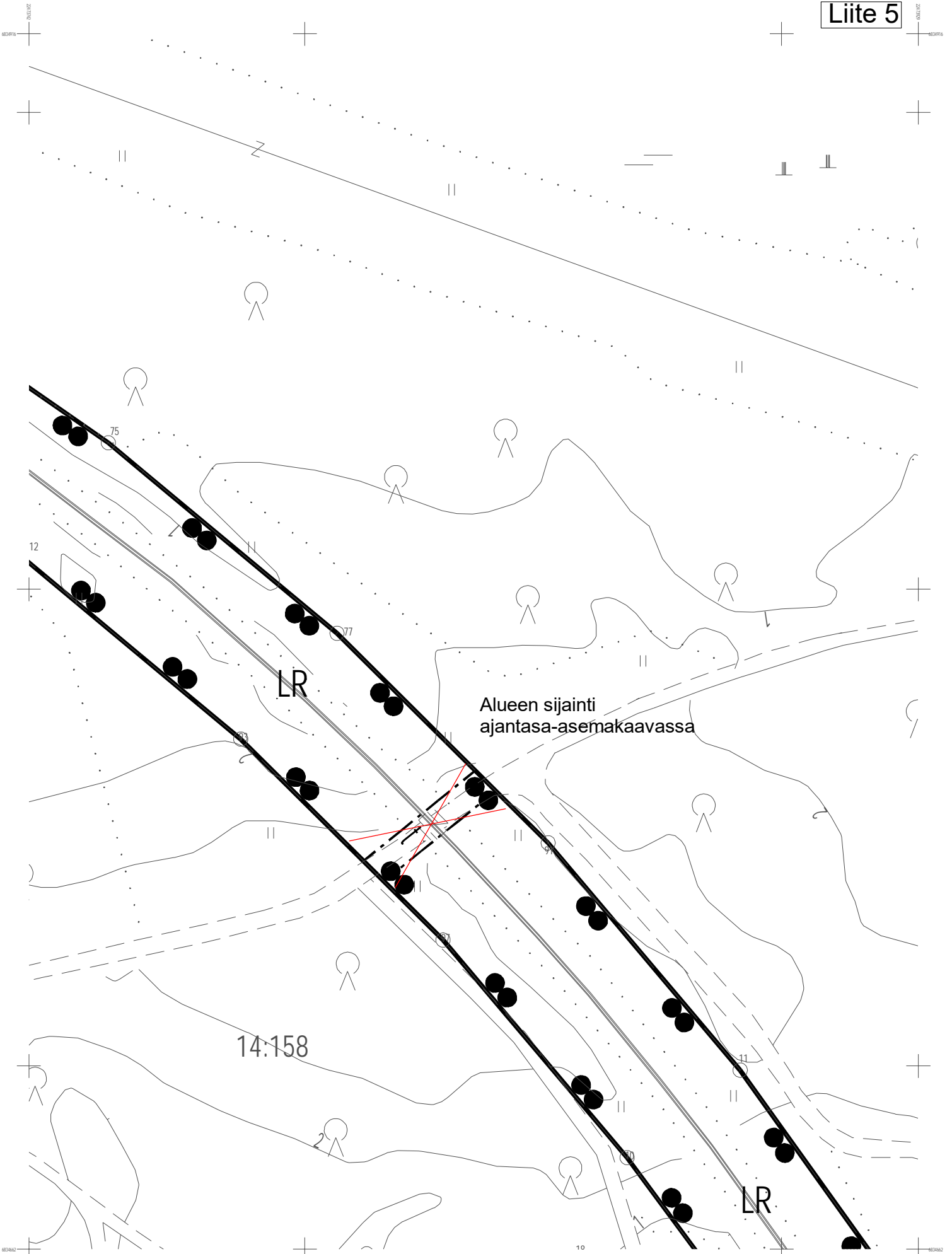

Alueen sijainti
ajantasa-asemakaavassa

14:158

LR

LR

OTE AJANTASA-ASEMAKAAVASTA 1:2000

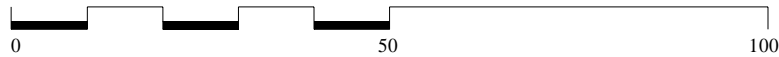

1:1000

LIITE 6

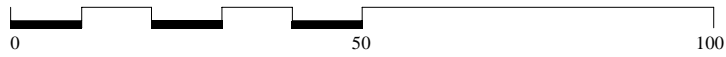
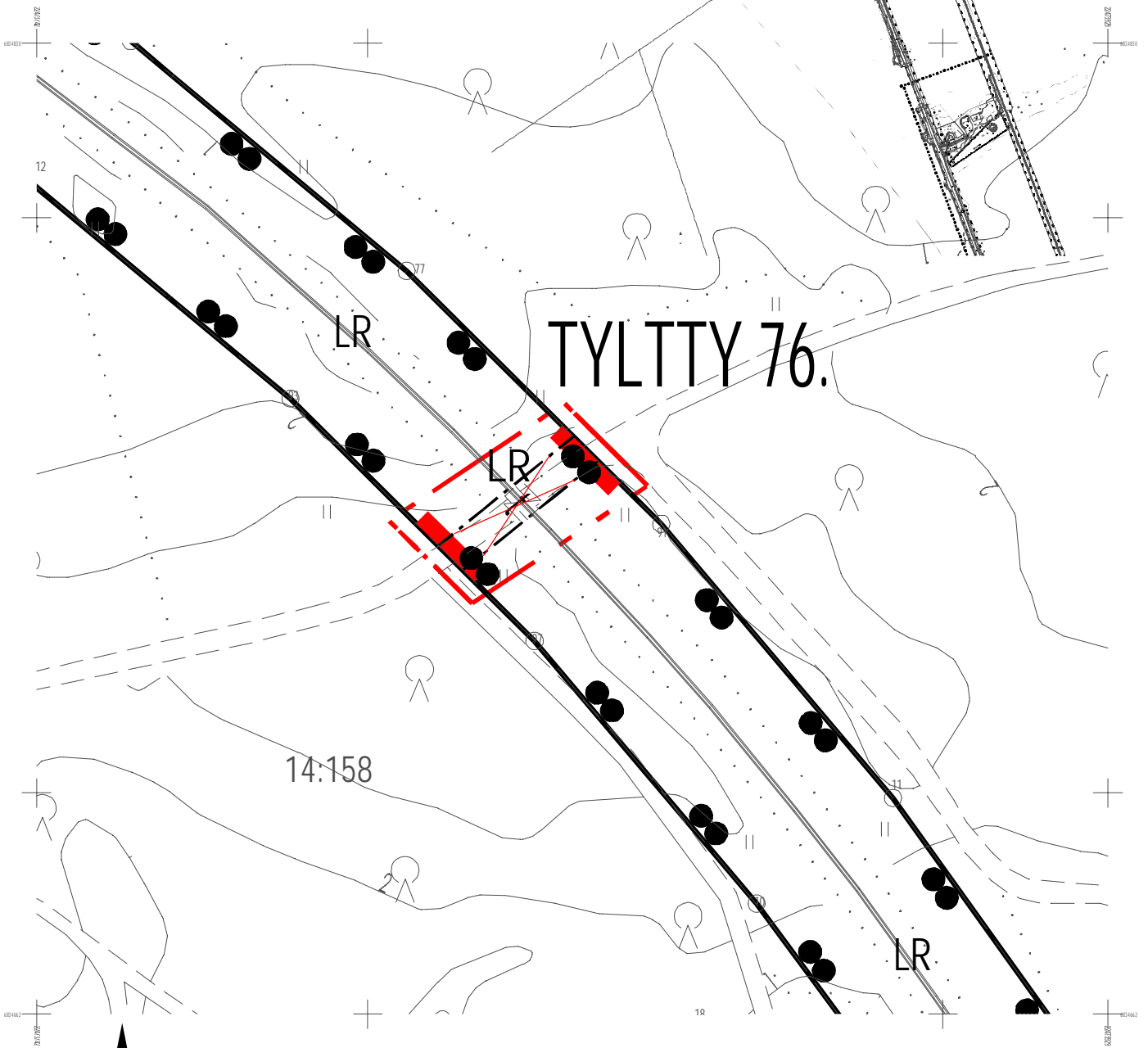

1:1000

TYLTTY 76. KAUPUNGINOSA
ASEMAKAAVAN MUUTOS 609 1763

RAUTATIEALUE
LYHTYKARINTIEN TASORISTEYS

ASEMAKAAVAMÄÄRÄYKSET- JA MERKINNÄT



Rautatiealue.



3 m kaava-alueen rajan ulkopuolella oleva viiva, muutosalue.



Eri kaavamääräysten alaisten alueenosien välinen raja.



Risti merkinnän päällä osoittaa merkinnän poistamista.

t

Tasoristeys.

76.

Kaupunginosan numero.

TYLTTY

Kaupunginosan nimi.

ASEMAKAAVAMERKINTÖJEN POISTAMINEN KOSKEE
PORIN KAUPUNGIN
TYLTYN 76. KAUPUNGINOSAN
ASEMAKAAVAA AS 721/3 (OSA).

ASEMAKAAVAN MUUTOKSELLA MUODOSTUU
PORIN KAUPUNGIN
TYLTYN 76. KAUPUNGINOSAN
RAUTATIEALUETTA (OSA).

Käsittelyt:

Aloituspvm. 06.04.2022

MRL 63 oas 07.04.2022

Luonnos näht. 07.04.2022

PORIN KAUPUNKI
KAUPUNKISUUNNITTELU

Kaavatunnus **609 1763**

Suunnittelija Harri Kahelin
Suunn.avustaja Satu Lindqvist

Säil.nro
Pvm. 11.11.2022

Pohjakartta on JHS 185 2.5.2014 mukainen.
Koordinaattijärjestelmä ETRS GK-22
Korkeusjärjestelmä N2000

Asiakirja on sähköisesti allekirjoitettu Porin kaupungin asianhallintajärjestelmässä.
apulaiskaupungingeodeetti Teemu Salonen
kaupunkisuunnittelupäällikkö Risto Reipas



PORIN KAUPUNKI TYLTTY 76. KAUPUNGINOSA (osa), ASEMAKAAVAN MUUTOS 609 1763

Asemakaavan muutos koskee rautatietasoristeyksen kaavamerkintöjen ja kaavamääräysten poistamista Tyltyn kaupunginosassa. Muutoksella poistetaan rautatietasoristeys.

Maankäyttö- ja rakennuslain 63§ mukainen osallistumis- ja arviointisuunnitelma, jossa kuvataan kaavatyön tavoitteet ja lähtökohdat, valmistelun ja päätöksenteon eteneminen, kaavan vaikutusten arviointitavat, osallistumismahdollisuudet ja tiedottaminen. Osallistumis- ja arviointisuunnitelmaa päivitetään kaavatyön eri vaiheissa tarvittaessa.



OSALLISTUMIS- JA ARVIOINTISUUNNITELMA

Porin kaupunkisuunnittelu
Asemakaavan tunnus
Asemakaavan diaari

05.04.2022, tark 4.5.2023
609 1763
PRIDno-2022-722

Sisällysluettelo

TYLTTY 76. KAUPUNGINOSA (osa), ASEMAKAAVAN MUUTOS 609 1763	1
1. <i>OSOITE</i>	3
2. <i>ALOITE</i>	3
3. <i>SUUNNITTELUALUE</i>	3
3.1 Poistettava vartioimaton tasoristeys ja suunniteltu uusi ajoreitti.	4
4. <i>LÄHTÖTIEDOT</i>	5
4.1. Maakuntakaava	5
4.2. Yleiskaava	7
4.3. Asemakaava	8
4.4. Tonttijako ja -rekisteri	9
4.5. Kunnallistekniikka	9
5. <i>SUUNNITTELUUTEHTÄVÄ JA TAVOITTEET</i>	9
5.1. Tavoitteet	10
6. <i>ARVIOITAVAT VAIKUTUKSET</i>	10
7. <i>OSALLISET</i>	10
8. <i>VUOROVAIKUTUS JA AIKATAULU</i>	10
8.1. Vireilletulo ja luonnosvaihe	10
8.2. Ehdotusvaihe	11
8.3. Asemakaavaehdotuksen hyväksyminen	11
8.4. Arvioitu aikataulu sekä osallistumis- ja vuorovaikutusmenetelmät	11
8.4.1. Kaavamuutoksen arvioitu aikataulu	11
8.4.2. Osallistumis- ja vuorovaikutusmenetelmät	11
9. <i>PALAUTE JA YHTEYSTIEDOT</i>	12

1. OSOITE

Lyhtykarintie, rautatietasoristeys.

2. ALOITE

Asemakaavamuutos laaditaan Porin kaupungin ja Väyläviraston yhteisestä aloitteesta.

3. SUUNNITTELUALUE

Suunnittelualue sijoittuu Tylytyn kaupunginosaan Lampaluodon eteläosassa. Alue sijaitsee noin 22 km kaupungin keskustasta Reposaaren Maantien koillispuolella. Suunnittelualueen korkeusvaihtelut ovat vähäisiä ja alueen maanpinnan korkeus merenpinnasta on pääosin alle 5 metriä.

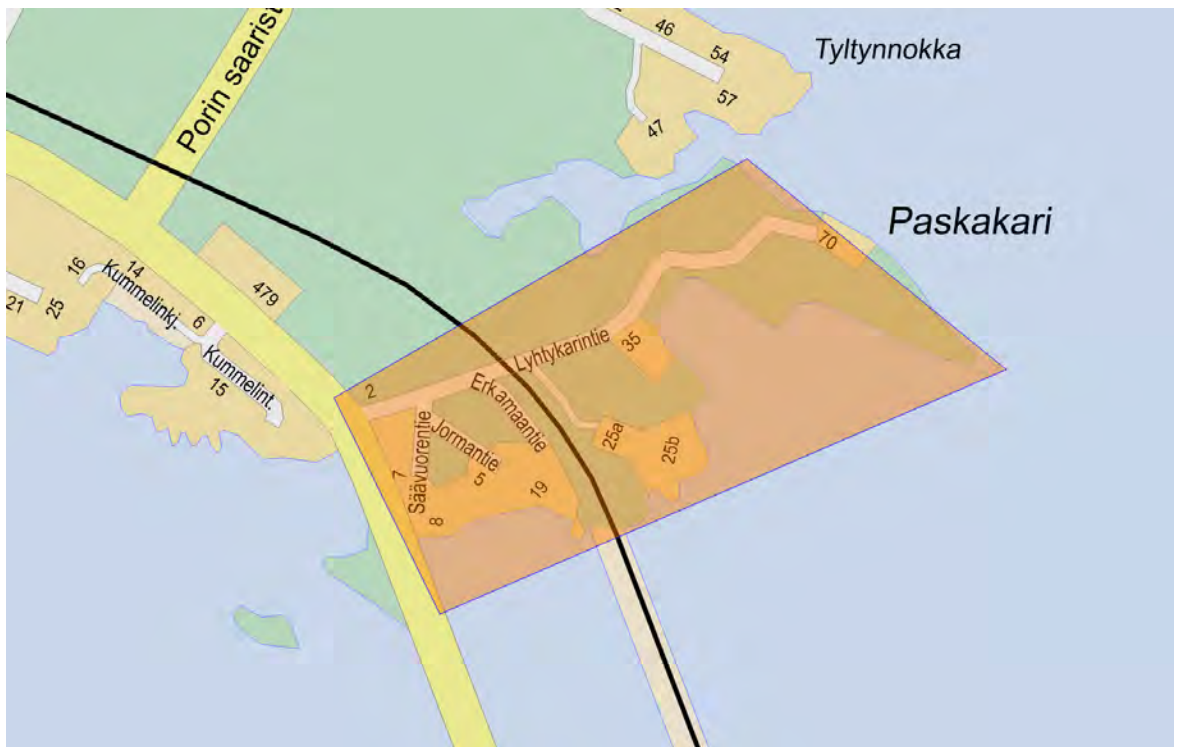

Kuva 1, Vaikutusalue on n. 28 ha:n laajuinen.

3.1 Poistettava vartioimaton tasoristeys ja suunniteltu uusi ajoreitti.



Kuva 2, poistettava tasoristeys: Lyhtykarantie.

Alueen asukkaita palvelemaan suunnitellaan uusi ajoreitti Porin saaristotieltä (MT 272)



Kuva 3, uuden ajoreitin luonnostelu kartalla

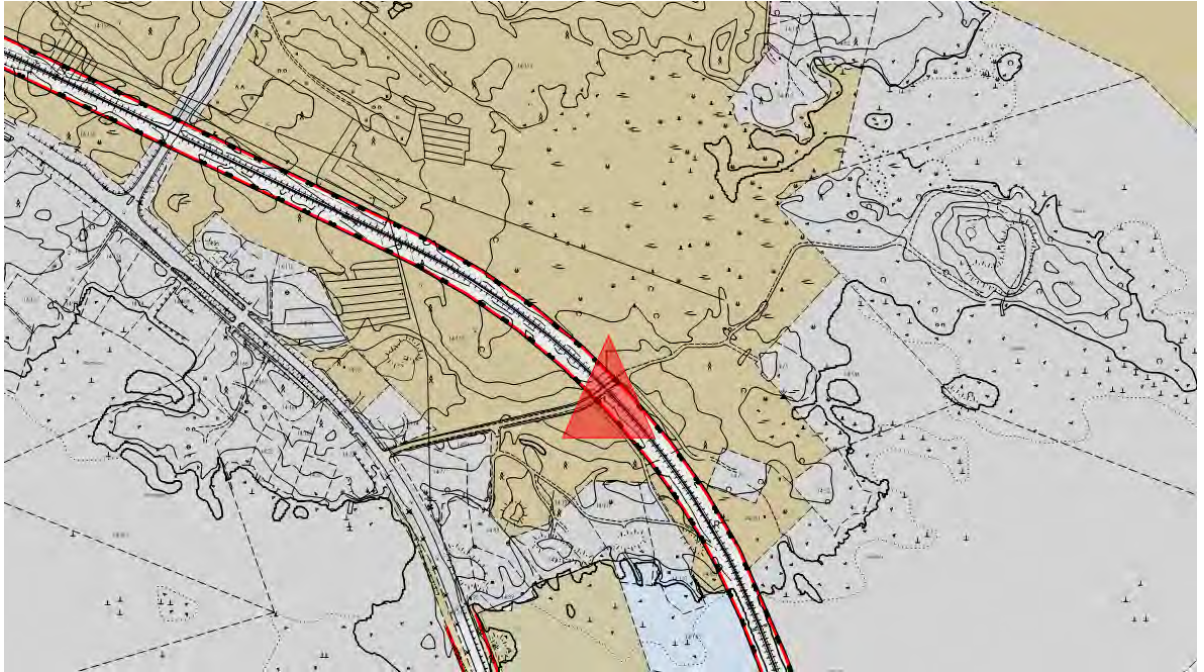

Kuva 4, Kaupungin maanomistus ruskealla, poistettava tasoristeys merkitty punaisella kolmioilla.

4. LÄHTÖTIEDOT

4.1. Maakuntakaava

Satakunnan kokonaismaakuntakaavassa (YM vahv. 30.11.2011, lainvoimainen KHO:n päätöksellä 13.3.2013, tarkistettu 14.4.2014).

Suunnittelualueen liepeillä on osoitettu alue luonnonsuojelualueeksi (**SL**).

Suunnittelumääräys:

Alueen maankäyttöön mahdollisesti vaikuttavista merkittävistä suunnitelmista ja hankkeista tai ennen vallitsevia olosuhteita merkittävästi muuttaviin toimenpiteisiin ryhtymistä tulee luonnonsuojelusta vastaavalle alueelliselle ympäristöviranomaiselle varata mahdollisuus lausunnon antamiseen.

Suojelumääräys:

Alueella ei saa toteuttaa sellaisia toimenpiteitä tai hankkeita, jotka voivat oleellisesti vaarantaa tai heikentää alueen suojeluarvoja. Alueella voidaan kuitenkin valtion luonnonsuojeluviranomaisen niin salliessa toteuttaa alueen suojeluarvojen säilyttämiseksi ja palauttamiseksi tarkoitettuja toimenpiteitä. Suojelumääräys on voimassa, kunnes alue on muodostettu luonnonsuojelulain mukaiseksi luonnonsuojelualueeksi.

kk-1

Kaupunkikehittämisen kohdevyöhyke.

Suunnittelumääräys:

Alueen kilpailukyvyyn ja vetovoimaisuuden kasvua edistetään korostamalla alueen keskuksien kehittämistä. Suunnittelulla tulee edistää alueen ominaispiirteitä ja liikenne-, energia- ja virkistysverkkojen toiminnallisuutta seudullisena kokonaisuutena.

Suunnittelualueen osoitetaan kuuluvan myös matkailun ja virkistyksen kehittämisen yhteystarvealueeseen.

Suunnittelualueen kautta kulkee vähintään 110 kV voimalinja ja sen vieressä varaus toiselle, vähintään 110 kV voimalinjalle.



Kuva 5, Ote Satakunnan kokonaismaakuntakaavasta

Satakunnan vaihemaakuntakaava 2

Satakuntaliiton maakuntavaltuusto on hyväksynyt Satakunnan vaihemaakuntakaavan 2 17.5.2019 ja se on saanut lainvoiman 1.7.2019.

Suunnittelualueelle ei ole vaihemaakuntakaavassa 2 osoitettu erityisiä alue- tai muita varauksia.



Kuva 6, Ote Satakunnan vaihemaakuntakaavasta 2

4.2. Yleiskaava

Suunnittelualueella on voimassa oikeusvaikutukseton **Reposaari-Tahkoluoto-Lampaluoto-Ämttö osayleiskaava 1996** (28.11.1996). Alueella on Asuntoaluetta (**A**), Loma-asuntoalueita (**RA**) ja virkistysalueita (**V**). Lähistöllä on myös luonnonsuojelualue (**SL**) sekä Palvelun ja hallinnon alueeksi määriteltä alue (**P**) ja vesialueita (**W**).



Kuva 7, Ote yleiskaavasta

4.3. Asemakaava

Suunnittelualueella on voimassa asemakaava **AS 721/3**, Tyltyn 76. kaupunginosan rautatie-, liikenne- ja vesialueet. Kirrinsannan 66. kaupunginosan rautatie-, liikenne- ja vesialueet, joka on tullut voimaan 24.6.1980 (Muutettu 16.10.1980). Kaavassa mainitulle Hilskansaarelle on muodostettu muutosasemakaava 1306, 15.4.1999. Kaavan muutosalue sijaitsee Tyltyn (76.) kaupunginosassa. Suunnittelualueelle kaavassa on osoitettu rautatiealue, jolla on yksi rautatietasoristeys Lyhtykarintiellä.



Kuva 8, ote asemakaavasta AS721/3

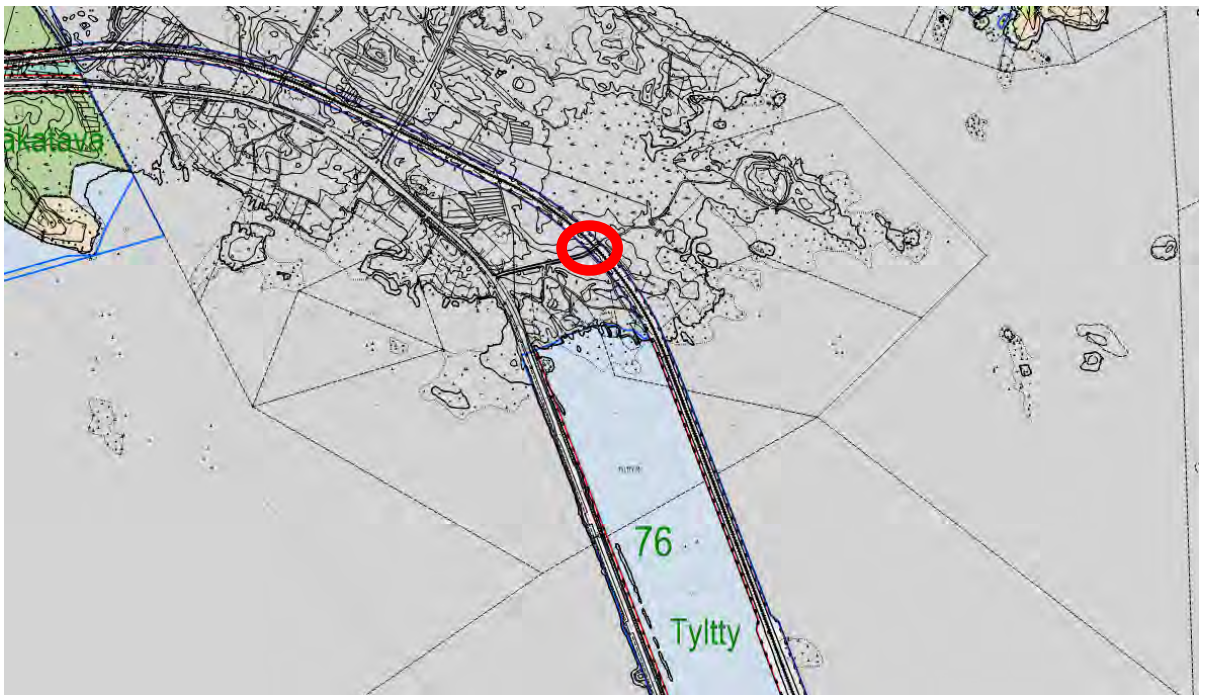

Kuva 9, ote ajantasa-asemakaavasta, tasoristeyksen sijainti.

4.4. Tonttijako ja -rekisteri

Suunnittelualueella ei ole asemakaavassa määriteltyjä tontteja. Alueella on kiinteistörekisteriin merkittyjä yksityisiä ja kaupungin omistamia tiloja.

4.5. Kunnallistekniikka

Suunnittelualueella ja sen läheisyydessä on jonkin verran kunnallistekniikkaa. Niiden sijainti ei vaikuta uuden ajoreitin järjestämiseen.

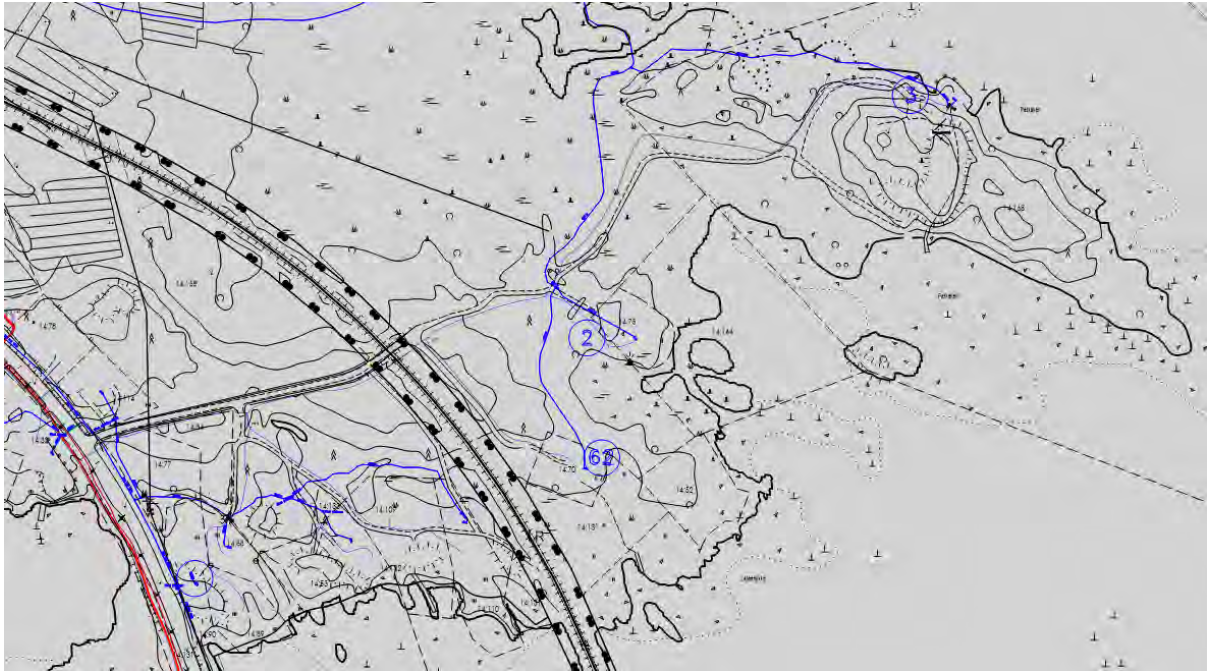

Kuva 10, ote johtokartasta

5. SUUNNITTELUKÄYTÖN JA TAVOITTEET

Suunnittelualueella on poistettava rautatietasoristeys. Rautatien itäpuolisten tonttien ja tilojen ajo-reitille määritellään yleiskaava-alueella uusi reitti kaupungin omistamien alueiden kautta Porin saaristotieltä (MT 272). Tehtävien muutosten kuluihin osallistuvat kaavamuutoksen hakijat, Väylävirasto ja Porin kaupunki.

Asemakaavan muutoksen hyväksyy kaupunginhallitus.

Alueen kuvaus

Suunnittelualue sijoittuu Reposaaren Maantien (MT 269) varrella Lyhtykarintien alueelle. Alueen maasto on alavaa, kasvillisuus pääosin sekametsää ja rantapensaikkaa. Alueella on jonkin verran ojitettuja kosteikkoja, joiden kautta mahdollisesti rakennettavat uudet kulkuväylät tulee suunnitella huolellisesti.

5.1. Tavoitteet

Asemakaavan muutoksessa poistetaan määräysten vastainen liikenneturvallisuudeltaan puutteellinen rautatietasoristeys ja osoitetaan tonteille ja tiloille uusi kulkuväylä Porin saaristotieltä (MT 272) yleiskaava-alueen kautta, kuvan 3 luonnostelun periaatteita noudattaen. Uuden tielinjauksen maa-alueiden omistaja on Porin kaupunki. Uusi tielinjaus sijaitsee **Reposaari-Tahkoluoto-Lampaluoto-Ämttöön** osayleiskaava-alueella.

Suunnittelua tehdään yhdessä kaupungin, Väyläviraston, osallisten ja asianosaisten viranomaisten kanssa.

6. ARVIOITAVAT VAIKUTUKSET

Asemakaavan laatimisen yhteydessä arvioidaan asemakaavan muutoksen toiminnalliset, ympäristölliset ja liikenteelliset vaikutukset. Samalla arvioidaan vaikutuksia elinvoimaan ja hyvinvointiin. Väyläviraston toimesta ratatoimituksen yhteydessä tehdään alueelle ympäristöön kohdistuvista vaikutuksista tarpeelliset arvioinnit.

Vaikutusten ollessa vähäisiä, arvioinnin suorittaa pääasiassa kaavan laatija apunaan Porin kaupungin eri hallintokuntien ja laitosten asiantuntemus.

Osalliset voivat esittää mielipiteensä arvioitavien vaikutusten riittävydestä.

7. OSALLISET

- Suunnittelu- ja lähialueen maanomistajat ja asukkaat
- Suunnittelu- ja lähialueen yritykset ja yhteisöt
- Tekninen lautakunta
- Elinvoima- ja ympäristölautakunta
- Satakunnan pelastuslaitos
- Satakuntaliitto
- Väylävirasto
- Varsinais-Suomen Ely -keskus

8. VUOROVAIKUTUS JA AIKATAULU

8.1. Vireilletulo ja luonnosvaihe

Asemakaavan muutos asetetaan samanaikaisesti vireille ja luonnoksena nähtäville vähintään 14 vrk ajaksi.

Vireilletulosta ja luonnosvaiheesta ilmoitetaan kuulutuksella sanomalehdissä, internetissä ja kirjallisesti osallisille. Samalla julkistetaan osallistumis- ja arviointisuunnitelma (OAS) sekä luonnosvaiheen kaava-aineisto. OAS ja kaavaluonnos ovat nähtävänä kaupunkisuunnittelun internetsivuilla ja palvelupiste Porinan sähköisellä ilmoitustaululla, johon hanketta koskevat kirjalliset mielipiteet voi esittää.

Nähtävilläolon aikana osalliset voivat esittää OAS:aa ja luonnosvaiheen aineistoa koskevia kirjallisia mielipiteitä.

Mikäli osallinen katsoo, että esim. osallistumisen laajuus tai vaikutusten arviointi ei ole riittävä tai on puutteellinen, voi hän esittää asian tarkistamista ja korjaamista OAS:aan.

8.2. Ehdotusvaihe

Kaupunkisuunnittelu valmistelee asemakaavaehdotuksen huomioiden luonnosvaiheessa esitetyt mielipiteet. Kaupunginhallituksen käsittelyn jälkeen asemakaavaehdotus asetetaan nähtäville 30 vrk:n ajaksi ja nähtävänäolosta ilmoitetaan kuulutuksella paikallisissa lehdissä sekä Porin kaupungin verkkosivuilla.

Ehdotusvaiheen nähtävänäolon aikana osalliset voivat tehdä kirjallisia muistutuksia asemakaavaehdotuksesta. Ehdotuksesta pyydetään myös tarvittavat lausunnot. Muistutuksiin ja lausuntoihin laaditaan vastineet, jotka toimitetaan asianosaisille ja liitetään kaava-asiakirjoihin. Muistutusten ja lausuntojen perusteella tehdään myös tarvittavat korjaukset asemakaavaehdotukseen.

8.3. Asemakaavaehdotuksen hyväksyminen

Kaupunginhallitus hyväksyy asemakaavaehdotuksen. Kaupunginhallituksen päätöksestä on mahdollisuus tehdä valitus Turun hallinto-oikeuteen ja edelleen korkeimpaan hallinto-oikeuteen.

8.4. Arvioitu aikataulu sekä osallistumis- ja vuorovaikutusmenetelmät

8.4.1. Kaavamuutoksen arvioitu aikataulu

- Osallistumis- ja arviointisuunnitelma, kaavaluonnos kevättalvi 2022
- Kuulutus vireilletulosta SK, SV, www.pori.fi
- Luonnosvaiheen nähtävilläolo vähintään 14 vrk
- Mahdolliset erilliselvitykset
- Luonnosvaiheen palautteen arviointi ja asemakaavan muutosehdotuksen valmistelu palautteen ja selvitysten pohjalta
- Kaavaehdotuksen käsittely, kaupunginhallitus
- Kuulutus ehdotusvaiheen nähtävänäolosta
- Ehdotusvaiheen nähtävänäolo 30 vrk, syksy 2022-talvi 2023
- Ehdotusvaiheen muistutusten ja lausuntojen arviointi, kevät 2023
- Asemakaavamuutoksen hyväksyminen, kaupunginhallitus kevät 2023

Aikatauluarviota tarkistetaan, mikäli kaavaan kohdistuneiden muistutuksien, valituksien tai muiden vaadittavien lisäselvitysten ja seikkojen käsittelyyn ja laatimiseen on varattava lisäaikaa.

8.4.2. Osallistumis- ja vuorovaikutusmenetelmät

Kaavoituksen aikana on tarkoitus toteuttaa tarkoitukseen soveltuvia vuorovaikutus- ja osallistumismenettelyjä:

Tiedottaminen

- Kuulutus sanomalehdissä (SK ja SV) ja kaupungin internet-sivulla (www.pori.fi)
- Kirje (henkilö- tai talouskohtainen)

-
- Kaavan nähtävillä pitäminen internet-sivulla ja kaupunkisuunnittelussa

Tiedonhankinta

- Lausunnot viranomaisilta

Yhteistyö

- Yhteistyö kaupungin eri hallintokuntien ja laitosten sekä muiden viranomaisten kanssa

9. PALAUTE JA YHTEYSTIEDOT

Lisätietoja osallistumis- ja arviointisuunnitelmasta ja kaavan valmistelusta antaa kaavan laatija, kaavoitusarkkitehti Harri Kahelin puh. 044 701 2847, kaupunkisuunnittelupäällikkö Risto Reipas puh. 044 701 1609 tai kaupunkisuunnittelun neuvonta puh. 044 701 1608.

Palautetta tästä osallistumis- ja arviointisuunnitelmasta voi antaa kaavan laatijalle nähtävilläolon loppuun mennessä. Mielipiteet voi esittää kirjallisesti kaupunkisuunnitteluun osoitteeseen: Porin kaupunkisuunnittelu, PL 121, 28101 PORI tai sp. kaupunkisuunnittelu@pori.fi

Porissa 05.04.2022, tark 4.5.2023

Risto Reipas
Kaupunkisuunnittelupäällikkö

KIINTEISTÖVAIKUTUSTEN ARVIOINTI MÄNTYLUOTO-TAHKOLUOTO

TASORISTEYSTEN POISTAMINEN.

Selvitys koskee rataväliä 340+0655 – 349+0006 ja välillä olevien tasoristeysten poistamismahdollisuutta rakentamalla korvaavaa tieverkkoa.

Kohdealueella on 8 kpl ajoneuvoliikenteen tasoristeystä.

Hallinnollisesti kohdealueella on 1 yleisen tien ja 2 kaavan mukaisen kadun tasoristeystä, joiden osalta on selvitetty mahdollisuudet saattaa tasoristeys vastaamaan 2030 vaatimuksia. Muut 5 tasoristeystä ovat yksityistieverkon tasoristeysiksi, jotka kuitenkin rataa koskevassa asemakaavassa on osoitettu tasoristeysiksi.

Koko rataväli on kaavoitettu rata-alueeksi, vaikka radan kummallakaan puolella ei osittain ole muuta asemakaavoitettua aluetta.

Ratkaisuina on esitetty kevyet rakentamistoimenpiteet, joilla kustannustehokkaasti voidaan tasoristeys poistaa ilman eritasoratkaisuja.

Ne tasoristeykset joihin liikennettä ohjataan, on mahdollista parantaa vastaamaan 2030 voimaan tulevia määräyksiä.

Arvioinnin lähtötietoina on käytetty Porin yleiskaava ja asemakaava aineistoa sekä tasoristeystietoja.

Korvaavat tielinjaukset on alustavasti tarkasteltu maastossa ja tieyhteyksien toteutuksessa tien tarkka sijainti, laatutaso ja rakenteet tulee selvittää suunnittelun yhteydessä.

Poistettavaksi esitetään 2 kpl yksityistien tasoristeystä sekä 2 kpl kaavakadun tasoristeystä. Jäljelle jäävät 4 kpl tasoristeystä on silmämääräisesti helppo saada vastaamaan määräyksiä.

1 Kirrintie 340+0655 kvl 238 (kolpantie) valo ja äänivaroitulaitoksella varustettu päällystetty tie. Tie päättyy teollisuuslaitokselle. Tasoristeys silmämääräisesti määräysten mukainen paitsi viereisen teollisuuslaitoksen liittymä liian lähellä tasoristeystä.



Toimenpide ehdotus: Teollisuuskiinteisön liittymän siirto 20 m sekä laiduneläinten purkupaikan rakentaminen korvaamaan Kirrinsannan tsr poistoa.

2. Kirrinsannantie 341+0685 kvl 0-.

Radan takan merenrannassa laidunalue joka ulottuu Kirrintiehen asti.



Toimenpide ehdotus: Tasoristeys poistetaan ja laiduneläimille rakennetaan purkupaikka Kirrintien varteen. Puomilaitos valokuvassa.



3 Lyhtykarintie 345+0060 kvl 15.

Yksityistie kesämökeille, mahdollista saada määräystenmukaiseksi.



Toimenpide ehdotus: Voidaan poistaa rakentamalla 520 m yksityistietä joko radanvarteen tai sähkölinjaa pitkin ja ohjata liikenne Ahlaistentie tsr kautta joka varustettu pp-laitoksella.

4 Ahlaistentie 345+0550 kvl 1027. Maantie päällystetty ja varustettu PP-laitoksella, määräysten mukainen.

Ei toimenpiteitä.

5 Betlehemintie 346+0700 kvl 91 PP-laitos, kaavakatu.

Kaavassa osoitettu tasoristeys ja korvaava tieyhteys edellyttää asemakaavan muuttamista. Maantie liian lähellä ja odotustasanne liian lyhyt, ei voi saada määräysten mukaiseksi.



Toimenpide ehdotus: Voidaan poistaa kaavanmuutoksella ja rakentamalla 552 m yksityistietä ja ohjaamalla liikenne Ahlaistentien PP-laitoksella varustettuun tasoristeyskseen.

6 Taukotie 347+0574, kvl 10.

Ratakaavassa tasoristeys, sorapintainen yksityistie kesämökeille. Määräysten mukainen. Jos liikenne tsr Katavantie siirretään tänne, tulee PP-Laitos rakentaa ja maantien ja radan väli kunnostaa päällystetyksi tieksi.



7 Katavantie 341+0151 kvl 39, PP-laitoksella varustettu katu ja kaavassa tsr.

Tasoristeys liian lähellä maantietä eikä voida parantaa vastaamaan määräyksiä.

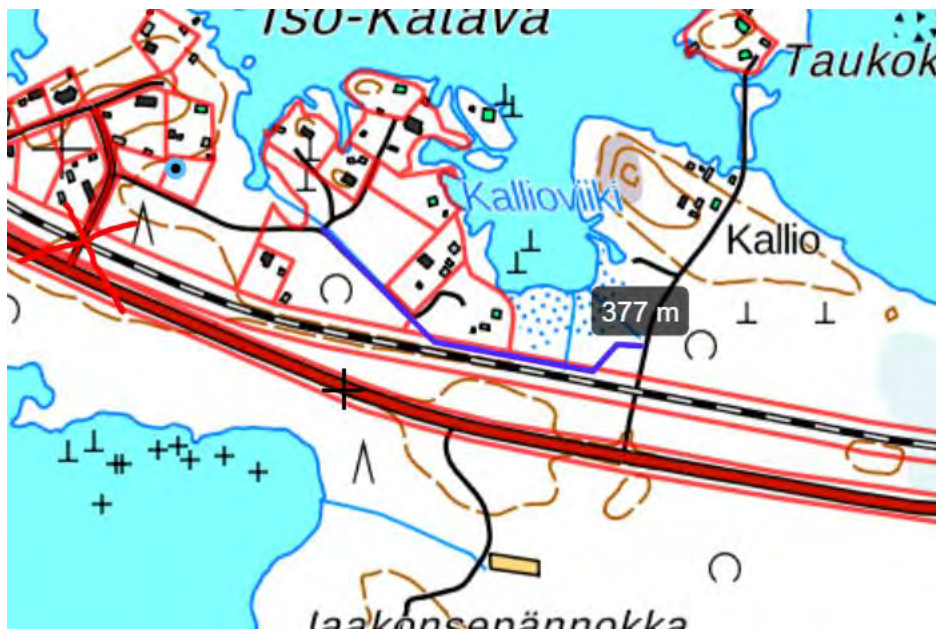

Toimenpide ehdotus: Tasoristeys korvataan rakentamalla 377 m sorapintaista katu ja liikenne ohjataan tsr Taukotie joka varustetaan PP-laitoksella.



Tien kohta radanvarressa tontin kohdassa.

8 Rähäntie 396+0006 kvl 20.

Sorapintainen yksityistie radan pohjoispuolen liittymät liian lähellä tsr jotka mahtuu siirtämään. Kulkutie pienvenesatamaan ja kappeliin, tie jatkuu länteen mutta päättyy satama alueen porttiin, josta tie kulkee noin 100 m satama alueella.

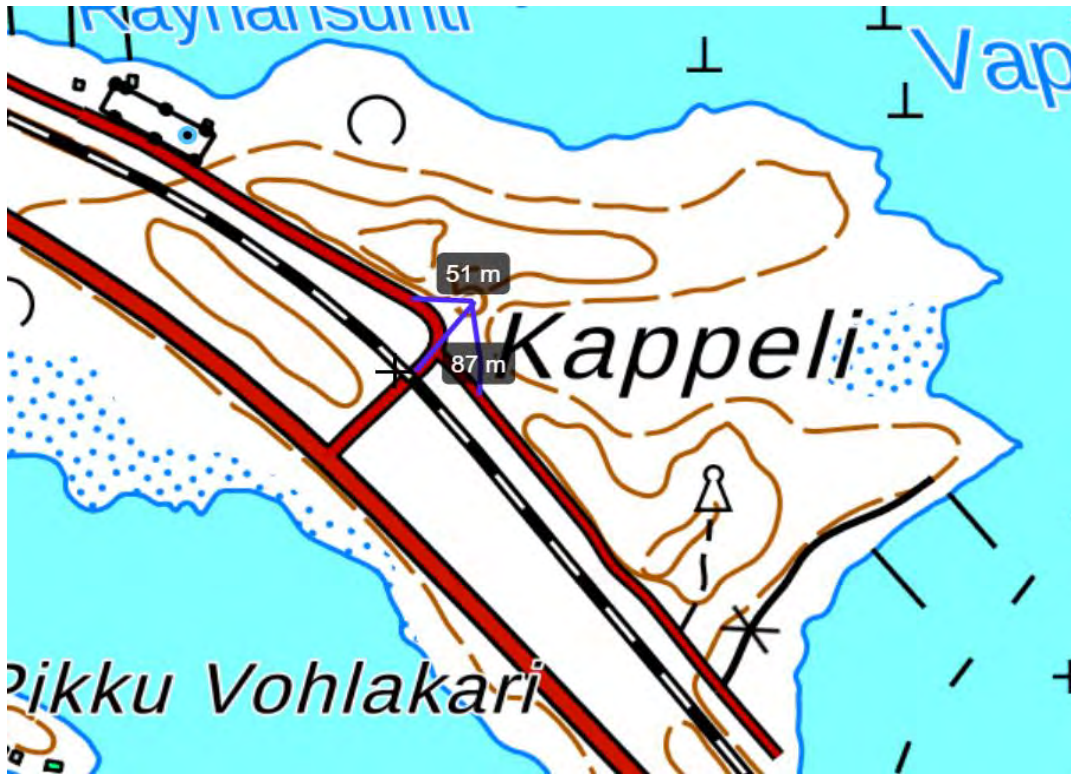

Toimenpide ehdotus: Tasoristeys parannetaan rakentamalla 140m tietä.



Rakennettavat korvaavat tieyhteydet hallinnollinen jako

Katu sorapintainen	900 m
Yksityistie	600 m

Tasoristeysten poiston hallinnollinen menettely

Tasoristeykset on osoitettu rata-alueen asemakaavassa joten poistaminen edellyttää kaavanmuutosta ja samalla pitää ratkaista kaava-alueiden sisäinen katuverkko ja sen muutokset.

Tasoristeysten poistaminen edellyttää ratasuunnitelman ja kaavanmuutoksen käynnistämistä samanaikaisesti. Mikäli tasoristeyksiä ei nyt poisteta, tulee tulevaisuudessa kaavanmuutoksissa huomioida tässä poistettavaksi esitettyjen tasoristeysten korvaavien kulkuyhteyksien ratkaiseminen.

Kustannusarvio

Sisältää suunnittelun ja rakentamisen kustannukset ilman radan turvalaitteisiin tarvittavia muutoksia ja kaavamuutoksesta aiheutuvia muita kustannuksia.

Suunnittelu	100 000€
Kadunrakennus	300 000€
Yksityistiet	120 000€
Tasoristeysten poisto	50 000€
Puolipuumilaitos	150 000€

Rakennustyöt Yhteensä **720 000€**

Lunastus ja korvauskust. 120 000€

Päivitetty Porin kaupungin kanssa käytyjen keskustelujen perusteella.



Vaasa 3.10.2021

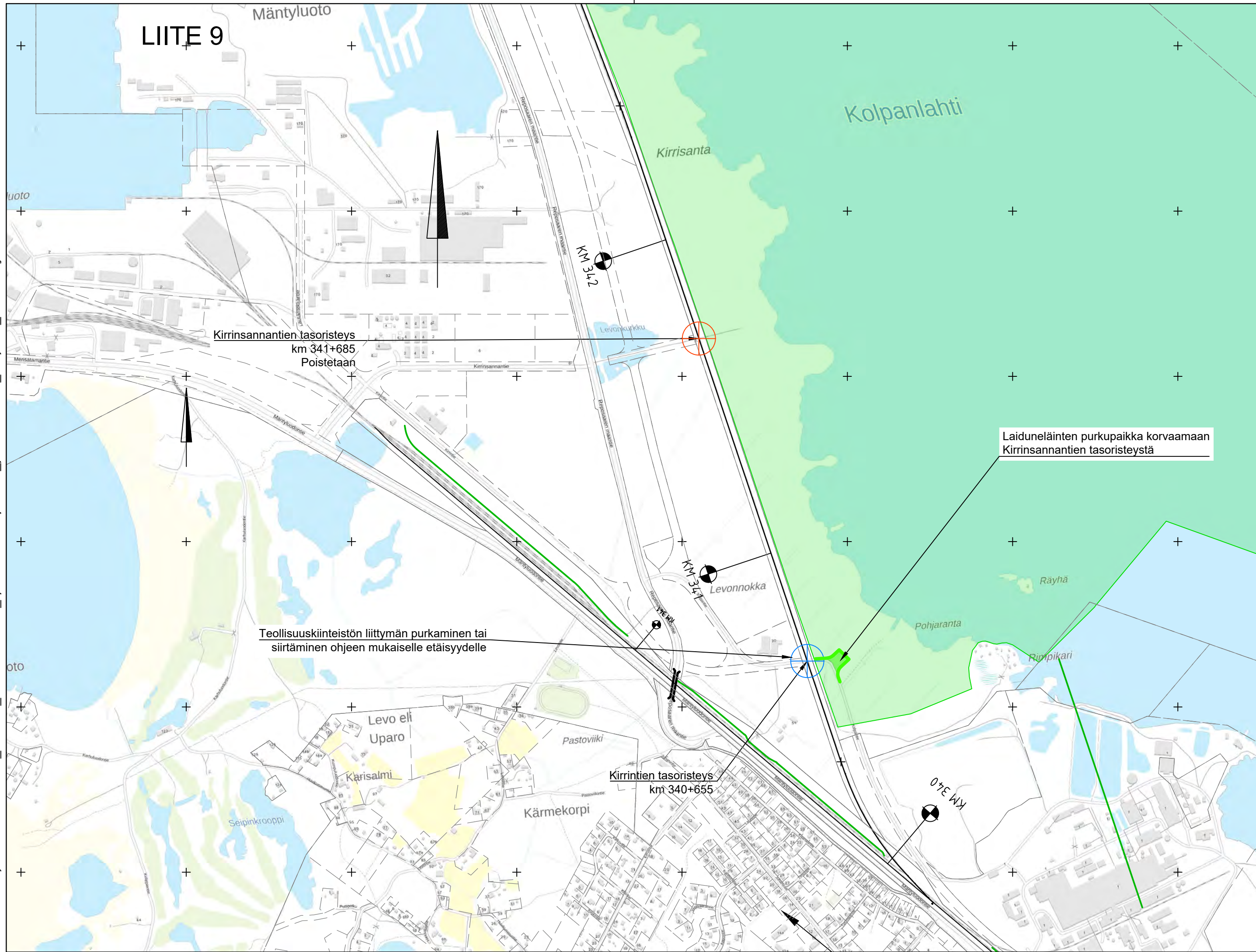

Don Seres

Asiantuntija Ramboll CM

I:\sweco\se\61\Projects\FIHEL06\WE\23700793_Pri-Mn-Tko_raksummitelu\000\08_Tyoveriot\Tasoristeykset\Kiva_jalkoimeh\skartta_tielinjaukset_(Mn)-(Tko).dwg





- Rakennettava yksityistie
- Parannettava yksityistie
- Rakennettava jalankulun ja pyöräilyn yhteys
- Rakennettava katu
- Rakennettava maantie
-  Tasoristeys
-  Poistettava tasoristeys
-  Parannettava tasoristeys

Muut.	Selitys	Pvm	Tehnyt	Pvm	Hyv.
		Hanke tai rataosa			
		Pori - Mäntyluoto - Tahkoluoto Perusparannus			
		Suunnitteluvaihe			
		Piirustuksen sisältö			
		Tasoristeykset: Kirrintie, Kirrinsannantie			
Piirt.	12.10.2021	Matti Liski	Mittakaava		1:10000
Suunn.	12.10.2021	Matti Liski	Koordinaatti- ja korkeusjärj.		ETRS-GK22 / N2000
Tark.	12.10.2021	Antti Soisalo	Rataosan nro		002
Hyv.	12.10.2021	Niko Tunninen	Paikka	Laji	Numero
Til. hyv.				Muut. Lehti	Lehtiä
				- 1	2

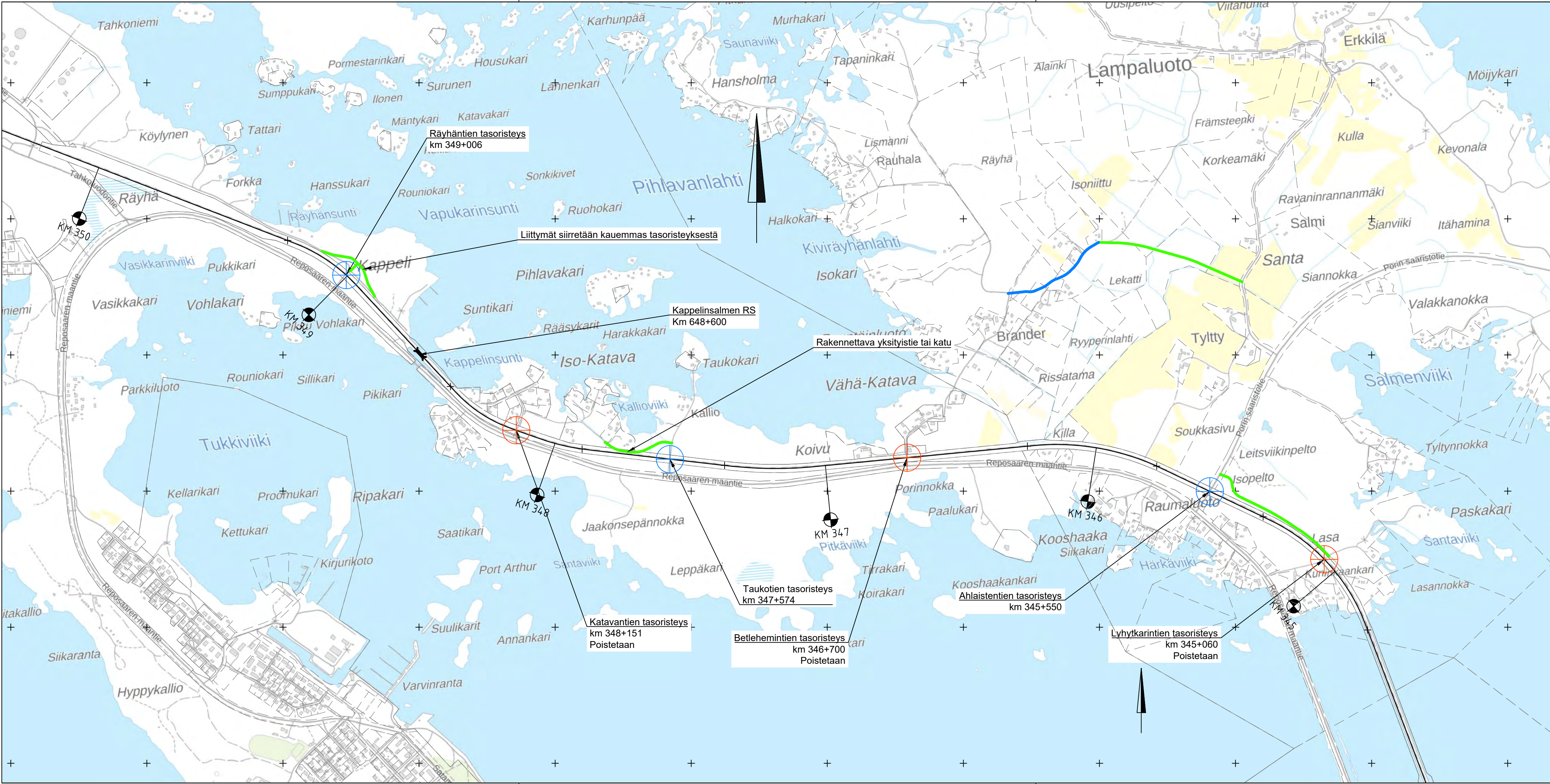
\\sweco.se\fi\Projects\FHE\06\WE\23700793_Pri-Mn-Tho_raksummittelu\00008_Tyoversio\Tasoristeykset\Kiva_jalkojeniet\skartta_tielinjaukset_MnI-Tkol.dwg



- Rakennettava yksityistie
- Parannettava yksityistie
- Rakennettava jalankulun ja pyöräilyn yhteys
- Rakennettava katu
- Rakennettava maantie
- ⊕ Tasoristeys
- ⊕ Poistettava tasoristeys
- ⊕ Parannettava tasoristeys

Muut.	Selitys	Pvm	Tehnyt	Pvm	Hyv.
		Hanke tai rataosa Pori - Mäntyluoto - Tahkoluoto Perusparannus			
		Suunnitteluvaihe Piirustuksen sisältö Tasoristeykset: Lyhtykarintie, Ahlaistentie, Betlehemintie, Taukotie, Katavantie, Räyhäntie			
Piirt.	12.10.2021	Matti Liski			1:10000
Suunn.	12.10.2021	Matti Liski	Koordinaatti- ja korkeusjärj.		ETRS-GK22 / N2000
Tark.	12.10.2021	Antti Soisalo	Rafaoosan nro		002
Hyv.	12.10.2021	Niko Tunninen	Paikka	Laji	Numero
Til. hyv.					Muut. Lehti Lehtiä
					- 2 2

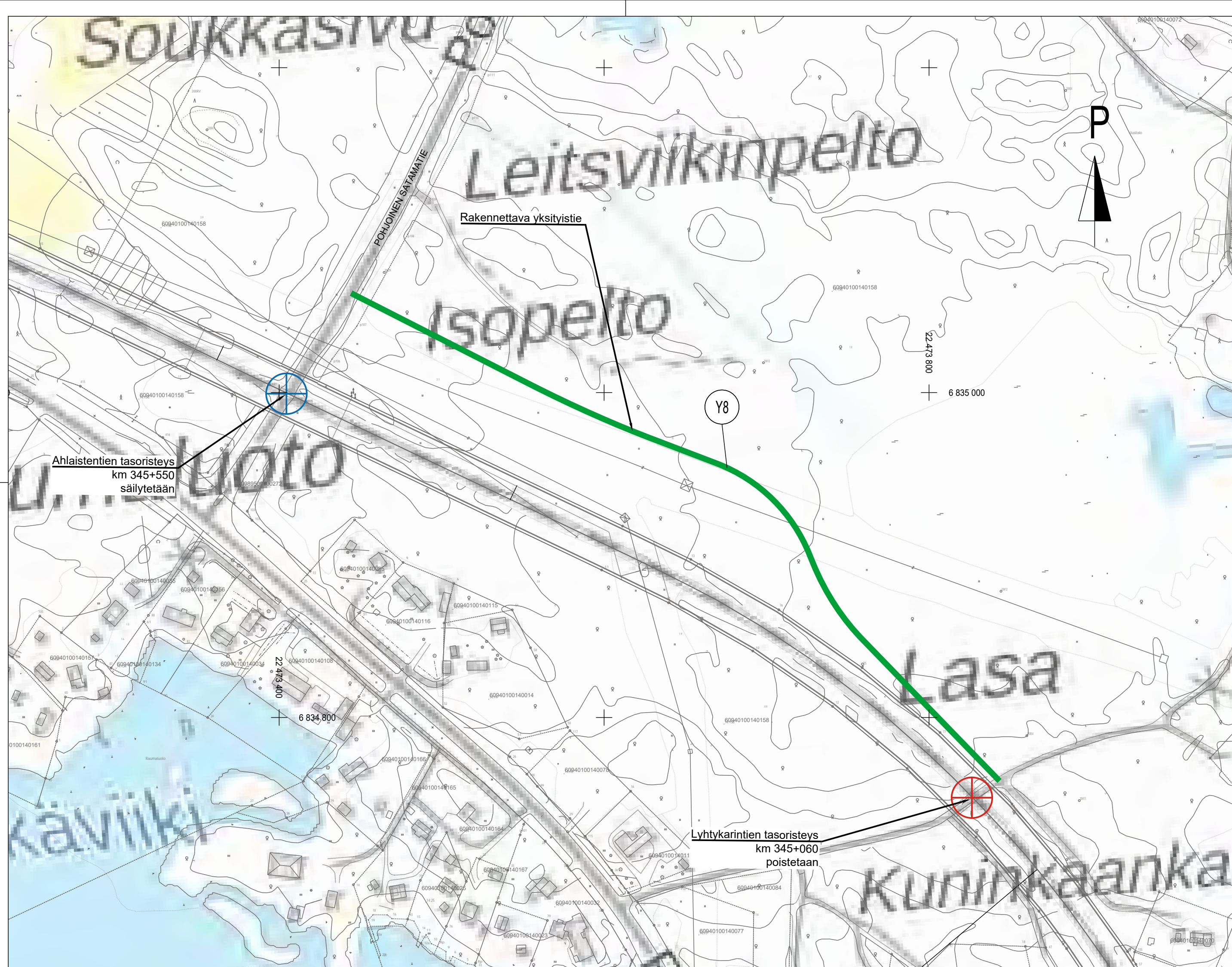

Y8 (Isopelto)

- Tieluokka: yksityistie
- Kulutuskerros: sora
- Ajouradan leveys 4.00 m
- Tekninen luokka III

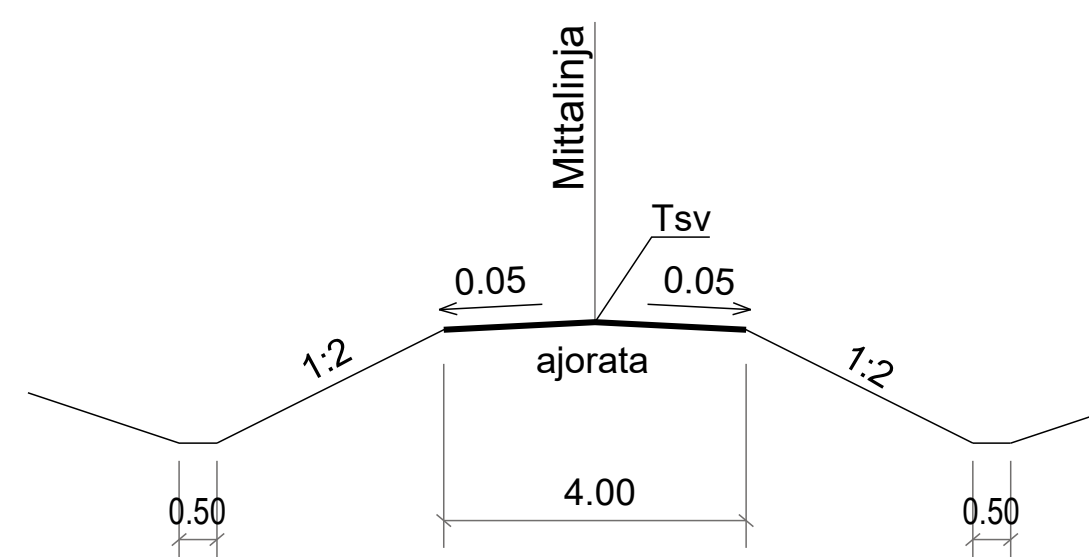

LUONNOS 07.10.2022

Muut.	Selitys	Pvm	Tehnyt	Pvm	Hyv.
		Hanke tai rataosa Pori-Mäntyluoto-Tahkoluoto rataosien tasoristeysturvallisuuden parantaminen, RaS3 Suunnitteluvaihe Ratasuunnitelma			
		Piirustuksen sisältö YLEISKARTTA TYYPIPOIKKILEIKKAUS Y8 (Isopelto)			
Piirt.	07.10.2022	FIJEA	Mittakaava		1:2000, 1:100
Suunn.	07.10.2022	FIJEA	Koordinaati- ja korkeusjärj.		ETRS-GK22/N2000
Tark.	xx.xx.2022	TARK	Rataosan nro		002
Hyv.	xx.xx.2022	HYV	Paikka	Laji	Numero
Til. hyv.	xx.xx.2022	TILHYV	Muut.	Lehti	Lehtiä

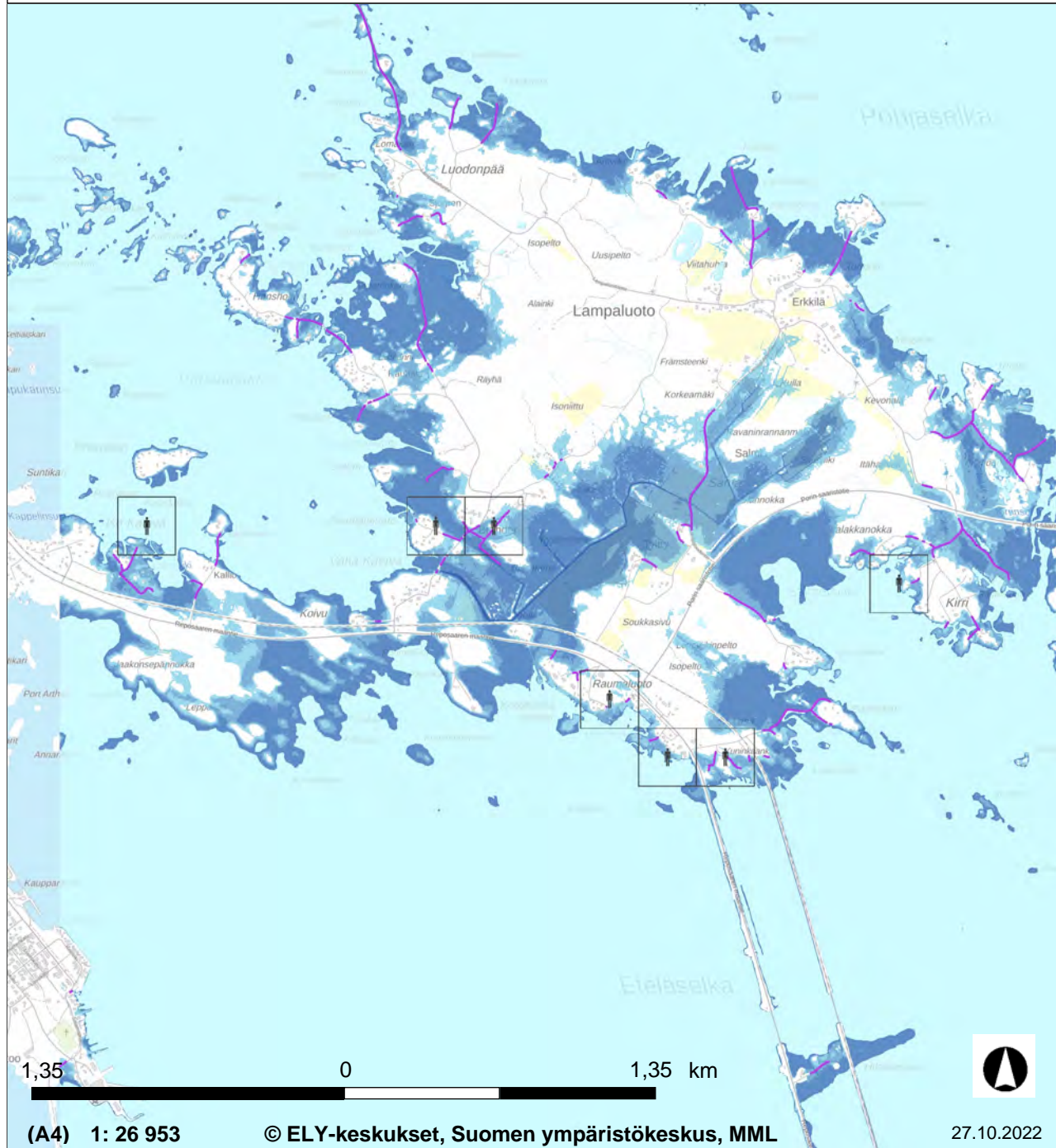

Kartan selostus

Tulvariskikartta uusien tieyhteysien alueilta.

Tulvakartta on tulostettu SYKEN ylläpitämästä tulvakarttapalvelusta. Palveluntarjoaja pyrkii tarjoamaan palvelussa virheetöntä tietoa. Palvelun käyttäjä käyttää kuitenkin palvelua ja sen sisältämiä tietoja aina omalla vastuullaan. Näin ollen palveluntarjoaja ei vastaa mistään välittömistä tai välillisistä vahingoista, jotka aiheutuvat esimerkiksi palvelun tai sen sisältämän aineiston virheistä, puutteista, aineiston käyttämisestä, kolmannen osapuolen vaatimuksista, toimintakatkoksista, palvelun sisällön muuttamisesta tai lopettamisesta tai siitä, että palvelu ei toimi tai että se ei sovi tiettyyn tarkoitukseen.

Tulvavaaravyöhykkeiden käytössä on huomioitava lähtötietojen luotettavuus ja tarkkuus. Yleispiirteiset tulvavaarakartat eivät ole riittävän tarkkoja rakennuskohtaiseen tarkasteluun. Koska kartoituksissa käytetty maanpinnan korkeustieto poikkeaa esim. rakennuksen alimman lattiapinnan korkeudesta, vahinkoja ei välttämättä aiheudu, vaikka rakennus sijaitsisikin tulvavaara-alueella. Toisaalta esim. kellarit voivat kastua, vaikka tulva ei leviäkään rakennukselle saakka.

Kartan selitteet

- | | | | |
|--|--|--|---|
| | Huomioita tulvakartoituksista | | Maantie/pääkatu |
| | Toistuvuus puuttuu, meritulva 1_250a | | Raideliikenne |
| | Riskikohteet, meritulva 1_250a | | Lentoasema |
| | Terveystalorakennus | | Satama |
| | Vaikosti evakuoitava rakennus | | Pilaantunut maa-alue |
| | Päiväkoti | | Muu |
| | Paloasema | | Asukasta per ruutu tulvavaara-alueella |
| | Oppilaitos | | yli 60 hlö |
| | Tietoliikenne | | 10-60 hlö |
| | Energiantuotanto ja -siirto | | alle 10 hlö |
| | Kirjastot, arkistot, kokoelmat ja museot | | Tulvan peittämä tie, meritulva 1_250 |
| | Muinisjäännös | | Määritetyt tulva-alueet, meritulva, 1 |
| | Suojeltu rakennus | | tulvasuojeltu kiinteillä rakenteilla |
| | Kulttuuriympäristö | | tulvasuojeltu ennalta sovitulla tilapaisilla to |
| | Maailmanperintö | | alle 0.5 m |
| | Polttoaine/kemikaalivarasto | | 0.5...1 m |
| | Jätevedenpuhdistamo/pumppaamo | | 1...2 m |
| | Teollisuus | | 2...3 m |
| | Eläinsuoja | | yli 3 m |
| | Jätteenkäsittely | | tulvan peittämä, syvyystieta puuttuu |
| | Kalankasvatus | | merialue |
| | Vesimuodostuma | | Kartoittamaton alue, meritulva |
| | Uimaranta | | Tulvariskikohteet kartoittamatta |
| | Suojelualue/luontoarvo | | |

Liite 12

Lyhtykarintie (km 345+060)

1.1.1 Nykytila

Lyhtykarintien tasoristeys (km 345+060) on vartioimaton yksityistien tasoristeys, joka on merkitty asemakaavaan. Risteävä tie johtaa rajatulle verkolle yksityisteitä, jotka päättyvät pääosin kesäasutukselle. Osa yhteyksistä on puomeilla suljettu. Lyhtykarintiellä ei ole erillistä nopeusrajoitusta, joten voimassa on taajaman ulkopuolinen 80 km/h rajoitus. Tien liikennemäärä on 15 ajoneuvoa vuorokaudessa. Tasoristeyksessä ei täyty asetuksen mukaiset näkemien vähimmäisvaatimukset.

1.1.2 Tasoristeysten toimenpiteet

Tasoristeys suunnitellaan poistettavaksi ja korvaavana yhteytenä rakennetaan 510 m yksityistietä (Y308) radanvarteen riittävän suojaetäisyyden päähän sähkölinjasta, jolloin liikenne voidaan ohjata maantien 272 (Porin saaristotie) ja Ahlaistentien tasoristeykseen kautta maantielle 269 (Reposaaren maantie).

Vanha tiepohja radan molemmin puolin puretaan, tasataan ja siistitään sekä purettavan tasoristeuksen molemmin puolin radan sivuojat avataan. Tasoristeyskansi puretaan.

Järjestelyt on esitetty suunnitelmakartalla 3600_73_6583_2_Suunnitelmakartta_kmv_345+000-346+000.

Y308 Isopelto

Lyhtykarintien tasoristeuksen poiston vuoksi rakennetaan 510 m yksityistietä (Y308) radanvarteen riittävän suojaetäisyyden päähän sähkölinjasta, jolloin liikenne voidaan ohjata Ahlaistentien tasoristeykseen.

Tie toteutetaan sorapintaisena 4,0 m leveänä tienä. Tien rakenne kuivatetaan avo-ojin ja rummuin. Sivuojiin tulevat vedet johdetaan radan sivuojan kautta mereen. Tien tasauksessa on otettu tulvamotoitus huomioon.

Pohjaolosuhteet

Lyhtykarintien ja Ahlaistentien tasoristeysten välille suunnitellulta tielinjalta (Y308 Isopelto) tehtiin syksyllä 2022 puristin-heijarikairauksia 13 tutkimuspisteestä, joista neljästä otettiin myös häirityt maanäytesarjat. Pohjatutkijana oli Ramboll Finland Oy.

Tutkimusten mukaan suunnitellun tielinjan paaluosuudella PLV 0-500 on pintamaakerroksen alla noin 0,7–1,7 m paksu kerros hienoa hiekkaa tai silttistä hiekkaa. Hiekkakerroksen alapuolella on 1,5–5,0 m moreenia, jonka alapuolella kallio. Pisteistä P812 ja P813 varmistettu kalliopinta on tasolla +0,0...+0,1.

Tutkimuksissa on käytetty ETRS-GK22-koordinaattijärjestelmää ja N2000-korkeusjärjestelmää. Tutkimukset ovat esitetty pohjatutkimuskartalla 4034-GEO-20871-1.

Pohjarakenteet

Tierakenteet on mitoitettu soratien tavoitekantavuus 70 MPa mukaan. Uuden tien rakennekerrokset rakennetaan kiilamaisesti liittymään olemassa oleviin tien rakennekerroksiin risteysalueilla.

Uuden tielinjan osalle tehdään pintamaan poisto.

PLV 0-220: Tielinjan alkuosalla tehdään pengertäyttöä 0-900 mm (kelpoisuusluokat S1-S3, H1-H3) rakennekerrosten alapintaan asti. Pengertäytön päällä uudet rakennekerrokset muodostuvat N3 suodatinkankaasta, 370 mm jakavasta kerroksesta, 150 mm kantavasta kerroksesta ja 80 mm kulutuskerroksesta.

PLV 220-520: Uudet rakennekerrokset muodostuvat N3 suodatinkankaasta, 370 mm jakavasta kerroksesta, 150 mm kantavasta kerroksesta ja 80 mm kulutuskerroksesta.

TYLTTY 76. KAUPUNGINOSA, ASEMAKAAVAN MUUTOS 609 1763
LUONNOSVAIHEEN PALAUTERAPORTTI

Kaavamuutoksen vireilletulosta (MRL § 62, 63 ja MRA § 30) ja nähtävilläolosta on ilmoitettu kuulutuksella 6.4.2022 paikallislehdissä Satakunnan kansa ja Satakunnan viikko, kaupungin ilmoitustaululla ja -verkkosivuilla. Vireilletulon yhteydessä on samanaikaisesti asetettu nähtäville 7.-20.4.2022 osallistumis- ja arviointisuunnitelma sekä kaavaluonnos, jotka on postitettu osallisille.

Mielipiteet

Asemakaavaluonnoksen nähtävilläolon aikana jätettiin yksi mielipide.

Mielipiteet ovat kokonaisuudessaan nähtävissä kaavan asiakirjoissa.

MIELIPIDE
KAUPUNKISUUNNITTELUN VASTINE

MIELIPIDE	KAUPUNKISUUNNITTELUN VASTINE
<p>Mielipide 1</p> <p>Keskustelin mökkinaapureiden kanssa pääsiäisenä uudesta tiestä. Keskustelussa nousi esiin nä-kemys, jonka tässä yhteisenä vaateena esitän, että uusi tie rakennetaan samaan korkeuteen kuin missä nykyinen tie menee. Tämän ymmärtää, kun käy paikalla.”</p>	<p><i>Ehdotusvaiheen kaavaselostuksessa esitetään muuttuvat liikennejärjestelyt. Uuden tielinjauksen suunnitelmat valmistuvat Väyläviraston ratatoimituksen yhteydessä. Meritulvan 1/250a vedenkorkeus noin +2m otetaan huomioon tietä rakennettaessa.</i></p> <p><i>Kaavamuutos toteuttaa yleiskaavaa ja on yleiskaavan pääkäyttötarkoituksen mukainen ja se myös tukee Satakunnan liikennejärjestelmäsuunnitelman tavoitteita liikenneturvallisuuden parantamiseksi ja elinkeinoelämän kuljetusten tukemiseksi.</i></p> <p><i>Väyläviraston vastaus: ”tekniset ratkaisut katsotaan tuon tarkemman ratasuunnittelun yhteydessä, mutta perusperiaate on, että korvaava väylä tehdään saman tasoisena kuin poistuva kulkuyhteys ja liikennetarpeen mukaan. Lähtökohtana 4,5 m ajorata sorapinta ja rakennekerrokset liikennetarpeen mukaiset”</i></p>

--	--

Viranomaisten ennakkolausunnot

Asemakaavan muutoksesta saatiin luonnosvaiheessa ennakkolausunnot Elinvoima- ja Ympäristötoimialalta, Varsinais-Suomen ELY-keskukselta, Satakuntaliitolta ja Väylävirastolta.

Ennakkolausunnot ovat kokonaisuudessaan nähtävissä kaavan asiakirjoissa.

<p>Elinvoima- ja ympäristötoimiala</p> <p>Poistettavan rautatietasoristeyksen myötä rautatien itäpuolisten tonttien ja tilojen ajoreiteille on tarkoitus määritellä yleiskaava-alueella uusi reitti kaupungin omistamien alueiden kautta Porin saaristotieltä (MT 272). Alue on maannousemarannikko, jolla on omia luontoarvoja. Tämä tulee teidensuunnittelussa huomioida. Kaupunkimittaus toteaa, että asemakaavan toteutumisen eli tasoristeyksen todellisen liikennekäytöstä poiston ja uuden tieyhteyden rakentamisen osalta erityisen tärkeää on viranomaisyhteistyö ja viranomaisten välisen tiedonkulun varmistaminen. Tasoristeyksen poisto tuo mukanaan vaikutuksia muun muassa alueen osoitejärjestelmään sekä useisiin kartta-aineistoihin, joiden ajantasaisuus on yleisen turvallisuuden kannalta sangen olennaista.</p>	<p><i>Tiedot ilmoitettu väylävirastolle ja suunnitteleville konsulteille. Muutoin merkitään tiedoksi.</i></p>
<p>Varsinais-Suomen ELY-keskus</p> <p>"...ei anna 5.4.2022 päiväystä kaavaluonnoksesta lausuntoa, mutta kommentoi kaavaluonnosta seu-raavasti: ELY-keskus näkee tasoristeyksen poistamistavoitteen liikenneturvallisuuden kannalta tärkeänä. ELY-keskuksella ei ole kaavaluonnoksesta huomautettavaa luonnonsuojelun osalta. Liikenteen osalta ELY-keskus toteaa, että uuden ajoreitin suunnittelulle liittymälle Porin saaristotielle (mt 272) tulee hakea lupa Pirkanmaan ELY-keskuksesta. Nämä kommentit on laadittu yhteistyössä luonnonsuojeluyksikön ja Liikenne ja infrastruktuuri -vastualueen kanssa.</p>	<p><i>Merkitään tiedoksi</i></p>

<p>Satakuntaliitto</p> <p><i>Satakuntaliitto toteaa, että selostuksen puuttuessa lausuttavana olevasta valmisteluaineistosta eivät kaavaratkaisun perustelut ja vaikutukset käy riittävällä tavalla ilmi osallisille ja viranomaisille. Käytettävissä olevan aineiston perusteella Satakuntaliitto katsoo, että tasoristeyksen poistamista varten laadittava asemakaavamuutos on tavoitteiltaan Satakunnan maakuntakaavan mukainen ja se myös tukee Satakunnan liikennejärjestelmäsuunnitelman tavoitteita liikenneturvallisuuden parantamiseksi ja elinkeinoelämän kuljetusten tukemiseksi.</i></p> <p><i>Ehdotusvaihetta varten laadittavassa kaavaselostuksessa tulee esitellä lyhyesti muun muassa kaavahankkeen käynnistämisen taustalla olevia suunnitelmia ja aineistoja, toteuttamisen suunniteltua aikataulua sekä MRA 1§:n mukaisesti MRL 9§:n tarkoittamalla tavalla selvittää kaavamuutoksen vaikutuksia.</i></p>	<p><i>Merkitään tiedoksi ja toimitetaan lausunto myös Väyläviraston suunnittelijoiden tietoon.</i></p>
<p>Väylävirasto</p> <p><i>Väylävirasto on tutustunut asemakaavan osallistumis- ja arviointisuunnitelmaan ja antaa lausuntonsa rautateiden näkökulmasta. Suunnittelualue sijaitsee Tylyyn (76.) kaupunginosassa noin 22 kilometrin etäisyydellä Porin keskustasta luoteeseen. Alue sijoittuu Lampaluodon eteläosassa Reposaaaren maantien itäpuolelle ja Pori – Tahkoluoto -rataosan varrelle. Asemakaavamuutoksen tavoitteena on kumota asemakaavassa 60972 1/3 olevat merkinnät Lyhtykarintien tasoristeyksen kohdalta. Asemakaavan muutos liittyy alueen liikenneturvallisuuden parantamiseen. Väyläviraston ja Porin kaupungin aloitteesta Tylyyn asemakaava-alueelta poistetaan liikenneturvallisuudeltaan määräysten vastainen Lyhtykarintien rautatietasoristeys. Uusi kulkuyhteys alueelle tullaan toteuttamaan Porin saaristotien kautta rakennettavalla tiellä osittain sähkölinjan vartta pitkin. Väylävirastolla ei ole huomautettavaa kaavahankkeesta. Maanteiden osalta lausunnon antaa toimivaltainen ELY-keskus.</i></p>	<p><i>Merkitään tiedoksi</i></p>

TYLTTY 76. KAUPUNGINOSA, ASEMAKAAVAN MUUTOS 609 1763
EHDOTUSVAIHEEN PALAUTERAPORTTI

Kaavaehdotuksen nähtävilläolosta on ilmoitettu kuulutuksella 4.1.2023 paikallislehdissä Satakunnan kansa ja Satakunnan viikko, kaupungin ilmoitustaululla ja -verkkosivuilla. Ehdotusvaiheen kaavakartta on samanaikaisesti asetettu nähtäville kaavaselostuksen kanssa 5.1. – 6.2.2023, jotka on postitettu osallisille.

Muistutukset

Asemakaavaluonnoksen nähtävilläolon aikana jätettiin kaksi muistutusta.

Muistutukset ovat kokonaisuudessaan nähtävissä kaavan asiakirjoissa.

MIELIPIIDE
KAUPUNKISUUNNITTELUN VASTINE

MIELIPIIDE	KAUPUNKISUUNNITTELUN VASTINE
<p>Muistutus 1</p> <p>Hei</p> <p>Sain tänään postia koskien Tyltyn 76 asemakaavan muutosta 609 1763. Minulla on loma-asunto ratahankkeen vaikutusalueella, jonne ajotie kulkee Lyhtykarin tietä pitkin. Kysyisin, miten pääsen jatkossa mökilleni kun Lyhtykarintie katkaistaan?</p> <p>Mökilleni ei ole ollut tietä aivan perille asti, mutta tämän muutostyön yhteydessä toivon, että asia voidaan korjata. Otatteko minuun yhteyttä sähköpostitse ja/tai puhelimitse, jotta tämä asia voidaan huomioida uuden ajoreitin suunnittelussa?</p>	<p><i>Koska alue ei ole asemakaavassa niin selkein tapa saada loma-asunnolle ajoyhteys on aloittaa rasitteen perustaminen kaupungin maiden kautta. Se tapahtuu rasitetoimituksessa ja sitä voi hakea maanmittauslaitoksen sivuilta löytyvällä lomakkeella.</i></p> <p><i>Lyhtykarintien tasoristeyksen poistossa tehdään uusi yhteys alueelle Porin Saaristotieltä.</i></p> <p><i>Kaavamateriaalissa on tästä Väyläviraston toimittama luonnostelma. Tasoristeystä ei poisteta käytöstä ennen kuin uusi kulkuyhteys on tehty.</i></p>
<p>Muistutus 2</p> <p>Asukkaat kävivät kaavoituksessa 18.1.2023 9-9:30</p> <p>Halusivat tutustua materiaaliin, ja erityisesti huoletti uusi tielinjaus JA 400kV voimalinjaus, josta pyysivät saada lisätietoa kun sitä on saatavilla.</p> <p>400kV voimalinjaus ollut esillä porin energia - Tuulipuistohankkeen yhteydessä.</p>	<p><i>Lisätietoa toimitetaan kun sitä on saatavilla.</i></p>

Tarve yleis- ja maakuntakaavassa esitetyn lisäksi toiselle linjalle samaan maastokäytävään	<i>merkitään tiedoksi</i>
--	---------------------------

Viranomaisten ennakkolausunnot

Asemakaavan muutoksesta saatiin ehdotusvaiheessa lausunnot Satakuntaliitolta, Elinvoima- ja Ympäristölautakunnalta ja Varsinais-Suomen ELY-keskukselta..

Ennakkolausunnot ovat kokonaisuudessaan nähtävissä kaavan asiakirjoissa.

<p>Elinvoima- ja ympäristötoimiala</p> <p>Kaupunginhallitus päätti kokouksessaan 19.12.2022 asettaa Tylytyn 76. kaupunginosan (osa) muutosasemakaavan 609 1763, päivätty 11.11.2022, nähtäväksi vähintään 30 päivän ajaksi ja pyytää siitä lausunnot tekniseltä lautakunnalta, elinvoima- ja ympäristölautakunnalta, Satakunnan pelastuslaitokselta, Satakuntaliitolta, Varsinais-Suomen ELY-keskukselta ja Väylävirastolta, minkä jälkeen asia tuodaan kaupunginhallituksen käsittelyyn ja edelleen kaupunginvaltuuston hyväksyttäväksi.</p> <p>Toimialan kaavaluonnoksesta antamassa lausunnossa todettiin, että poistettavan rautatietasoristeyksen myötä rautatien itäpuolisten tonttien ja tilojen ajoreiteille määritellään yleiskaava-alueella uusi reitti kaupungin omistamien alueiden kautta Porin saaristotieltä (MT 272).</p> <p>Alue on maannousemarannikko, jolla on omia luontoarvoja. Tämä tulee teidensuunnittelussa huomioida.</p> <p>Lisäksi lausunnossa todettiin, että asemakaavan toteutumisen eli tasoristeyksen todellisen liikennekäytöstä poiston ja uuden tieyhteyden rakentamisen osalta erityisen tärkeää on viranomaisyhteistyö ja viranomaisten välisen tiedonkulun varmistaminen. Tasoristeyksen poisto tuo mukanaan vaikutuksia muun muassa alueen osoitejärjestelmään sekä useisiin kartta-aineistoihin, joiden ajantasaisuus on yleisen turvallisuuden kannalta sängen olennaista.</p>	<p><i>Merkitään tiedoksi</i></p>
--	----------------------------------

<p>Elinvoima- ja ympäristölautakunta päättää antaa kaavaehdotuksesta seuraavan lausunnon: Kaavamuuotosalue sisältää ainoastaan tasoristeyksen rautatiealueella. Lautakunnalla ei ole huomautettavaa kaavaehdotuksesta.</p>	
<p>Varsinais-Suomen ELY-keskus</p> <p>Varsinais-Suomen ELY-keskus on kommentoinut Tylytyn kaavahanketta sen luonnosvaiheessa 12.4.2022.</p> <p>Varsinais-Suomen ELY-keskus ei katso tarpeelliseksi antaa lausuntoa kaavaehdotuksesta.</p>	<p><i>Merkittään tiedoksi</i></p>
<p>Satakuntaliitto</p> <p>Satakuntaliitto toteaa, että kaavaselostuksen liitteessä 10 esitetyn mukaisen uuden yksityistien linjaus sijoittuu osittain Satakunnan maakuntakaavassa osoitetun vähintään 110 kV voimalinjan ohjeellisen merkinnän alueelle. Satakuntaliitto katsoo, että kaavaselostuksen vaikutusarvioinnissa ja kaavan toteutuksessa tulisi kiinnittää huomio ohjeellisen voimalinjan merkinnän suunnittelumaarayksen mukaisesti siihen, että maankayton suunnittelulla on turvattava voimalinjan toteuttamismahdollisuus.</p> <p>Teknisenä huomiona Satakuntaliitto esittää kaavaselostuksen Satakunnan maakuntakaavaa esittelevää kohtaa tarkistettavaksi ja täydennettäväksi suunnittelumaarayksineen suunnittelu- ja vaikutusalueita koskevia kaikkia merkintoja kattavaksi luetteloksi.</p>	<p><i>Korvaavan tieyhteyden linjaus on pyritty suunnittelemaan siten, ettei se estä uusien voimalinjojen rakentamista alueella. Suunnittelusta vastaa Väylävirasto.</i></p> <p><i>Merkintäluettelo päivitetty selostukseen</i></p> <p><i>Muutoin merkitään tiedoksi</i></p>